No 8621 Shanghai Wednesday August 1 1928. THE EASTERN TIMES Published every morning including Sundays

時報

中華民國十七年
八月一日 星期三
今日圖畫時報閱者注意
舊歷戊辰年六月十六日
今天三張售大洋三分
第八千六百廿一號

定報價目 本國及日本一個月一元 三個月二元九角 六個月五元七角 九個月八元四角 全年十一元 南洋歐美一個月二元 三個月五元八角 六個月十一元四角 九個月十六元八角 全年念二元 報費先惠郵票九五折算

廣告刊例 「封面及評論」二行起碼每日每行一元四角 「圖畫時報」每英方寸每次一元五角 地位須於三天前預定 「新聞欄內」每日每行四角五分 「普通地位」三十字起碼每日每字一分二厘 「彩色廣告」加一色手續費十元二色四十元三色九十元四色一百六十元 地位格色須預向本館廣告部接洽

本館編輯部設於浙江路二十五號（小花園南首）電話中央六一二○四 營業部設於山東路A字六號 電話中央六一二○一 電報掛號二五一四 ▲中華郵政特准掛號立券 按照郵包特別優待寄遞之報紙

追悼國民革命軍陣亡將士

商務印書館

重版 國學文學書

資治通鑑 六開本 六十四册（五版）十四元

學生國學叢書 李後主詞（二版）一册三角
新詩概說（四版）一册二角
廣韻（七版）五册八角
辭源 戊種（十九版）二册五元
校改 國音學生字彙 紙面（十○）一册（七版）三角
宋人小說 隨隱漫錄（四版）一册二角
繪圖今古奇觀（十二版）一册一元三角
兒童世界叢刊 冒險的猴子（二版）一册八分
(17:6)

吳淞中國公學大學部招生 男女

學系 本科分中國文學系外國語文學系哲學系歷史學系政治經濟學系商學系預科不分系
班次 本科一年級新生及二三四年級插班生 預科一年級新生及二年級插班生
報名 自八月一日起至九月三日止每日上午八時至下午四時親到本校或用掛號信報名
考期 九月四日在本校舉行考試
校址 吳淞砲台灣 由上海北站吳淞分站上車（車票三等二角五分二等五角）行三十五分鐘抵砲台灣下車後向北步行見本公學指路牌向西沿馬路直達校門
章程 向本校招生委員會函索招生簡章須附郵票一分課程詳章須附郵票五分
校長 胡適 副校長 楊亮功

上海新民中學招生

年級 高中商科普通科初中及後期小學
考期 八月五日起隨時隨考
報告手續 報名時須繳報名費二元四寸半身照片一張要求轉學學生須有前校成績單或轉學證經本校檢驗合格後方得減試或免試
新校址 閘北公興路口永興路八十六號四層洋房
章程 附郵票四分函索詳章須
校長陸士寅傅若愚啓

南方中學招生 男女

本校現招高中部 商科 理科 文科 師範科 專門部 國專 商專 英專 各科 初中部 各級新生
考期 九月二日 試兩日
報名 即日起適道學生准外通函報名並付郵票六分即寄本函概不答覆 報名費二元
章程及投考須知 四寸半身像片一張
校址 麥根路新閘橋西四十四號洋房
董事長 許崇清 校長 馮建維 教務長 孫紹裘 同啓

N. F.

國立中央大學農學院招生展期廣告

本大學各學院招收新生報名期限原定於七月二十九日截止不再展限惟報考農學院者人數較少尚有餘額應予特別通融再行展期十天以截至八月五日爲報名截止之期愈期決不再展其各知照 3579

明園賽狗 今晚九時一刻

穩固可靠

如今儲蓄的好處、人家都知道了、儲蓄應當在最穩固可靠的機關裏、人家也知道了、但是穩固可靠的機關、不是空口大話所能成功的、儲本餘息、必至還本之日、方能實見、獎金利益、必至數十百次之後、方云持久、財產保障、必有實在之物質、方見眞確、本會保障儲款的財產業經歷次發表、儲戶信用、又有中西合計七萬七千餘全會、開辦至今已有十六年之成績、留心研究之人、自能辨別其是否穩固可靠了、至於每月開獎、本會不過爲鼓勵儲蓄的一種方法、如今特獎獎金已有三萬八千餘元今後且日增不已、其外還有頭二三四等獎每種三十八個、亦且月有增加、這豈不是於極穩固可靠之中又有極大的希望嗎、有志儲蓄諸君、請速自決、

章程函索即寄

上海愛多亞路七號 萬國儲蓄會啓

上海四明公所募集賒材基金通告

啓者本公所因賒材經費缺乏經常年大會議決募集賒材基金二十萬元分爲二百隊每隊至少募洋一千元業于公所內特設募捐事務所由各董分科辦理捐務徵集隊長分隊勸募除迭次宴請外誠恐尚有遺漏我同鄉熱心者多爲此登報通告倘蒙承認隊長或慨助捐款請即移玉本公所接洽無任盼禱者希公鑒 3649

商用無線電報

本處遵照本年六月中央政治會議議決案及秉承建設委員會主席命令特在上海漢口天津等處設備台專供商業及民衆通訊之用並在南京北平各設電台專供新聞通訊之用茲定自八月一日起先在上海漢口天津廣州雲南五處開始收發商報至其餘各行省電台正在籌辦一俟陸續完成當於最短期間一律公開所有商報收發規則業已規定各界欲知其詳可赴上海四川路一一四號本處接洽 線電報營業處索閱至商報每字收費價目暫定如左（一）同省電報華文明語銀元五分華文密語或洋文明語銀元一角洋文密語銀元一角五分（二）隔省電報華文明語銀元七分華文密語或洋文明語銀元一角洋文密語銀元一角三角又新聞電報無論本省隔省華文每字銀元二分洋文每字銀元四分至掛號凡掛號者全年者應一次付足六元按月者按月照付一元特此通告

中華民國建設委員會無線電管理處啓

中央宣傳部中央廣播無線電台通告第一號

本電台建築在首都丁家橋中國國民黨中央執行委員會內準於八月一日第五次中央執行全體會議開幕時開始播音嗣後所有中央一切重要決議宣傳大綱以及通令通告等統由本電台傳播除全國各省各特別市黨部由中央陸續各撥收音機一具以資應用外各地政軍機關如有需要收音機可呈明地點備價領用特此公告（附白）（本電台波長爲自二百五十公尺至三百五十公尺）

商務印書館經售

惲鐵樵新著醫書四種

▲本埠現售特價八折 一個月爲期

武進惲鐵樵先生以失學家研究中醫數十年挾其實古今溝通中西之學識經驗文筆著述醫書見者歎爲創作近又刊行四種不特習醫者不可不備即不習醫者亦能通月了解先生爲中醫之見定價特廉現售特價八折計數期滿截止茲列書目提要於下

脈學發微 定價六角 本書解釋脈學與生理病理之關係流通中西制正舊說明白精確人人可讀

溫病明理 定價六角 中醫書大半皆說傷寒溫病而傷寒溫病之病理終究不明瞭此書用麗氏中醫界積弊病理學說演明溫病原理無論醫家非醫家讀之可以徹底了然

保赤新書 定價一元 此書於嬰孩痧子天花急慢驚風四種病之病理病候有說明之解釋且將[illegible]驗之效藥詳細公布爲合於學理之[illegible]孩童許多危險

生理新語 定價六角 就實地經驗溝通中西醫理此以西國二千年醫史與內經學說對勘證明內經精義與內分泌說相通實爲中醫書中空前之有價值者 ▲雲南路會樂里惲氏醫室亦有發售

中華滙業銀行廣告

上海銀行公會會員

本銀行資本銀元五百萬元 經營一切銀行業務 [illegible]

劉尚清啓事

日前報載有鄙人派代表前往南京接洽一節茲事關係重大鄙人如有委派代表必以親筆函件爲介如未持有鄙人親筆函件而自稱代表鄙人者自係假託特此聲明 劉尚清啓 3659

上海特別市政府社會局布告

第二號

爲布告事本局係由上海特別市農工商局改組掌理全市農工商勞動行政及公益慈善事宜現已由八月一日正式成立局址設南市毛家弄一號農工商局舊址恐未週知特此佈告

中華民國十七年八月一日 局長潘公展

中國國民黨上海特別市黨務指導委員會民衆訓練委員會通告

查八月一日至三日爲追悼國民革命軍陣亡將士之期業經本會登報通告全市民衆團體在案茲再指定二日上午八時全市工廠鳴汽笛三聲二日全日全市各機關團體商店下半旗誌哀希即遵照爲要特此通告

上海工會整理委員會緊要通告

爲通告事案准淞滬警備司令部政治訓練部函開案奉國民政府軍陣亡將士大會之期全國官吏民衆應一致舉行以誌哀悼所有全國同時默念三分鐘各機關各團體商店均下半旗一天等因奉此相應函請查照並希轉知所屬工會一體遵照等由准此除定於八月三日上午九時在本會大禮堂舉行追悼國民革命軍陣亡將士大會外合函通告仰各區各工會一體遵照汎卽準備一切尤宜積極參加大會

上海各界慰勞北伐將士大會收支清册

（一）收入之部 [illegible]

（二）支出之部 [illegible]

人間至寶 華山碑 三種 再版

此碑海內祗有三本一日長垣本一日四明本一日華陰本爲匋齋藏今已不知何往矣本局照原本影印精裝一套初版早經售罄現已再版出書定價六元實收四元八角外埠函購加郵費二角

上海棋盤街有正書局啓

猛虎商標

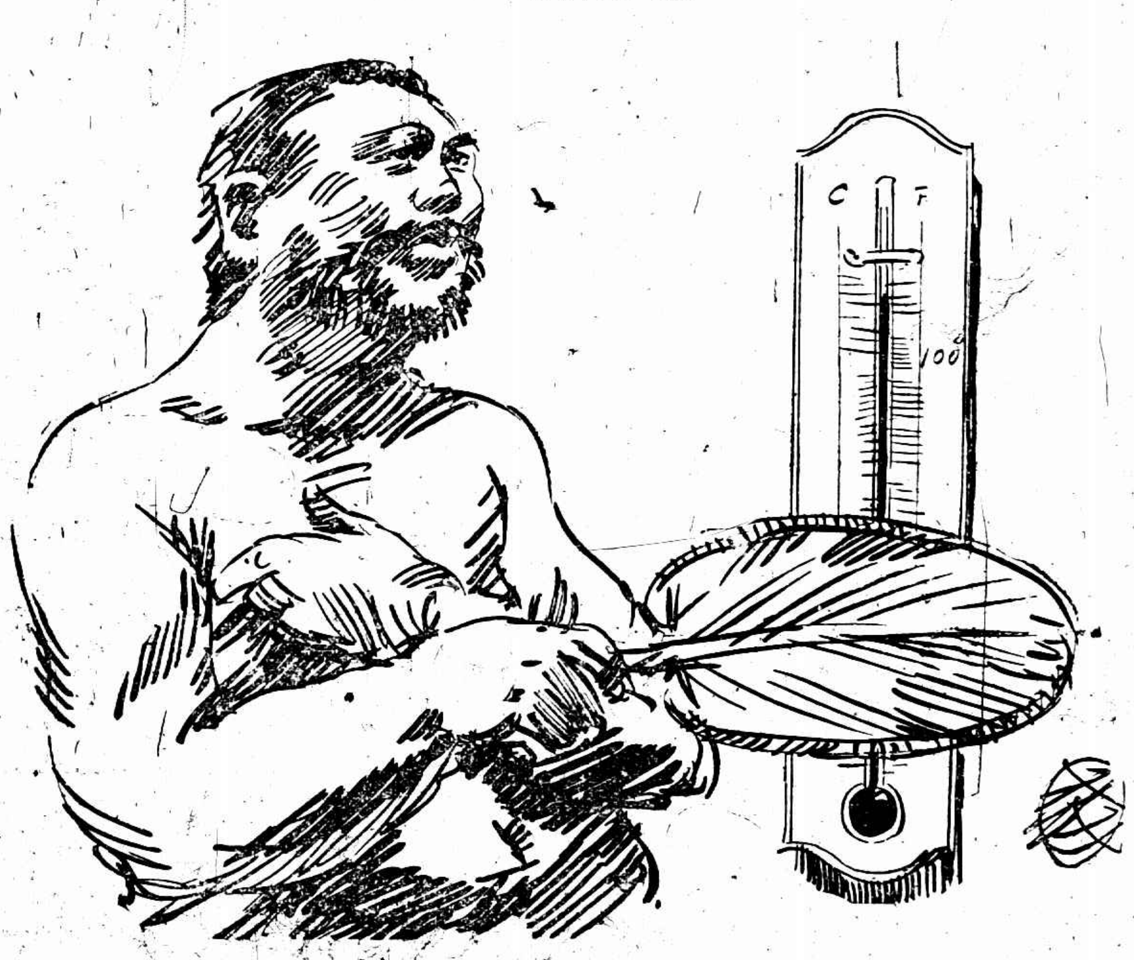

長沙大熱（正）

長沙二十四日電。此間連日奇熱。華氏表達百度。因此發生霍亂症。死多人。

虎標永安堂之萬金油。八卦丹。俱爲善治夏令暑熱所生疾病之靈藥。其主治之功效列舉如下。

虎標萬金油

內治 中風中痰 霍亂吐瀉 心氣腹痛 神經骨痛 絞腸痧痛 頭痛昏眩 時行瘟疫 瘰癧核痛 手足腫痛 四時感冒 噎膈反胃 消暑除煩 無名腫毒 跌打刀傷 止咳化痰 及雜難症

外治 疥瘡痧瘡 腰骨脚痛 蛇螫狗咬 皮膚破傷 蚊咬蟲毒 及牙痛 耳痛

虎標八卦丹主治

嵐瘴痧症 感冒風寒 頭痛眩暈 胸膈飽滯 寒熱交作 猝然昏倒 中風中痰 一切咳嗽 時行疫毒 傷寒中暑 霍亂吐瀉 心氣腹痛 跌打刀傷 手足腫痛 無名腫毒 遠年瘡疤

總發行上海虎標永安堂

北四川路八十九號 電話(北)二七三六
南市代理林大森及各大藥房煙紙店均有出售

馮李過徐赴京 譚蔣等赴浦歡迎

◎李宗仁·馮玉祥·三十日晚由汴東下、三十一日晨北京號鐵車壓道已先過徐南下、李馮卽到、此一行共七列車、泰山號鐵甲車隨後護衛、（徐州三十一日下午一時電）

◎李宗仁專車、三十一日午後二時由汴抵徐、劉峙到站歡迎、聞馮玉祥專車已到黃口、卽可抵徐、（徐州三十一日下午四時電）

◎李濟深李宗仁馮玉祥由隴海路來徐、兩李專車先到、馮專車三十一日下午四時二十分抵徐、馮卽轉車與兩李同行赴京、四時四十分車開、續到衛隊車三列、與泰山號鐵甲車均南開、（徐州三十一日下午七時電）

◎馮玉祥三十一日夜間可到京、往浦口迎接之人甚多、（南京三十一日下午十時電）

◎三十一日此間得馮將抵京訊、城內編懸國旗、表示歡迎、軍警加崗保護、各機關代表赴下關迎候、晚間十二時、專車可抵浦口、（南京電）

◎據路局消息、馮之專車、今晚可到、譚延闓將介石李烈鈞等午後均赴浦口歡迎、（南京三十一日電）

◎馮玉祥廿九日晚九時、由汴赴京、總部事務、委鹿鍾麟秦德純代拆代行、（開封三十日電）

◎馮玉祥參謀長電國府、報告馮於三十日上午九時、由汴出發赴京、與李宗仁李濟深戴季陶同行、馮二十九日來電、謂即日來寧、所有軍事交鹿鍾麟代拆代行、開封政分會主席由鄧哲熙代理、(南京三十一日電)

閻在途次患病
停車療治
俟愈後赴京

◎閻錫山卅日在平漢路中電中央國府軍會云、前奉電召入都、業經電報啓行在案、卅日午、道經石莊、感受暑熱致疾、經醫診治略愈、今早復乘車下行、至順德以北、舊病復發、痛不可支、醫謂非停車治療、不克奏効、擬在路次趕速醫治、一俟稍愈、即行遵令趨京、謹先電陳、(南京三十一日電)

◎閻錫山三十日電北平、略謂昨午行抵石莊、受暑致疾、調治略愈、今復南行、過順德北、舊病復發、痛不可支、醫謂非停車調治、不克奏效、暫在途次醫治、俟全愈後赴京、(北平三十一日下午電)

◎閻錫山三十日電蔣介石、謂病劇現在途次調治、俟愈再啓行、(北平三十一日下午九時電)

◎閻錫山車過順德時、舊病復發、回石家莊調養、尚未痊、李濟深李宗仁先南下、(北平三十一日電)

◎閻錫山行踪、據日館無線電消息、赴元氏調治、(北平三十一日下午九時電)

◎閻錫山患盲腸炎之說、已由官場徵實、閻現留駐高邑、(北平三十一日路透電)

◎北京導報載稱、據電訊、閻錫山之火車停於元氏縣、因閻患盲腸炎、須受急治、後火車即開往順德、閻病勢頗重、(天津三十日路透電)

◎閻錫山離平赴京行至石家莊、忽行抱病、遂在石家莊下車、下榻正太飯店、延醫診治、從事調養、聞所患病名爲强度之背痙攣、(北平三十一日東方電)

◎據外訊、閻錫山昨晚回太原、(北平三十一日電)

今日全國追悼
北伐陣亡將士

◎一日追悼北伐陣亡將士、蔣介石及中央各委員均親臨祭奠、(南京三十一日下午十時電)

◎北平追悼陣亡將士大會、自一日至三日、在北海公園舉行、(南京三十一日電)

◎浙省黨指會會省政府以下各機關團體、於一日舉行追悼陣亡將士會、下半旗三天、惟停止大規模之集會、(杭州三十一日電)

◎太原電、閻爲體念陣亡士兵家屬起見、昨通令各縣知事、按照頒發陣亡士兵表、派員慰問各該士兵家屬、並分別接濟、以慰英靈(南京三十一日電)

五次全會提案

◎中央委員王法勤・李福林・陳樹人・何香凝・潘雲超・陳公博・王樂平・顧孟餘・向五中全會提重新確立黨的基礎案、內容㈠關於黨的政策、㈡關於黨之組織、㈢關於黨部與政府之關係、㈣關於黨部與軍隊之關係、(南京三十一日電)

國府議決案

◎國府今日議決任命薛篤弼許世英王寵惠等爲國府振款委員會委員、以薛爲委員長、(南京三十一日電)

◎甘肅省政府主席劉郁芬電國府、請派大員赴新疆處置政治等、今日國府決交中央政治會議核辦、新疆金樹仁電告、另派代表錢桐由西比利亞來寧、(南京三十一日電)

中美修訂條約
國府任命改約代表
美使謂覆牒已竣事
對華同情態度不澈底
日人指美新約是空言

◎國民政府卅一日令、特派伍朝樞爲修訂中美條約全權代表、(南京三十一日下午十時電)

◎外次唐悅良三十一日午在北平公布王外長廿八日致美使照會、略謂國府希望中美開始會議、結果將使亟待解決問題、均獲解決、特派伍朝樞爲全權與美代表進行會議、期於最短期間、完成新約、以開兩國外交新紀元等語、(北平三十一日下午五時電)

◎外部廿八日照復美使、首述感謝美國政府及人民誠懇答覆改約之意、次聲明已派全權希望及早開議、美馬使答覆外部照會、謂前日照會中美國所有意之會議、廿五日簽訂之關稅整理條約、已經辦竣云云、言外之意、不再議及其他、華人以美國前後態度、對華同情不澈底、頗以爲異、(北平三十一日下午九時電)

◎美馬使三十日致王外長照會、今日公布、略謂七月二十五日在北平簽訂整理中美關稅之條約、係最迅速及履行本國外長二十四日照會之提議、茲接貴部長照會、提及將開始會議、本國二十四日照會原有意之會議、已經辦竣、特照會貴部長查照、(參看上海記載)(北平三十一日下午九時電)

◎南京通信、外交部對於美國修訂中美條約問題照會、現已答復照會駐華美使、原文云、大中華民國外交部長王、爲照復事、貴公使本年七月二十四日、轉到貴國國務卿關於修訂中美條約問題照會一件、業經閱悉、貴國政府及人民、以深切同情之態度、觀察吾國近時之發展、並貴國政府決定委派貴公使與國民政府代表、即時開議、以期締結新約各節、國民政府獲悉之餘、至爲欣感、貴國政府對於國民政府所定之修約政策、首先以最誠懇之意、予以美善之答復、足見貴國政府及人民、推誠相與、將使兩國歷久之友誼、其基礎益趨穩固、而愈爲光大、且可促進世界之和平、中國人民、尤引爲欣幸、國民政府更希望中美兩國、即將開始之會議、其結果將使一切亟待解決之問題、均可獲一適當之解決、國民政府茲特派伍朝樞博士爲全權代表、與貴國政府之代表進行會議、本部長以爲此項會議、宜及早開始、期於最短期間、完成新約、以開兩國外交上之新紀元、相應照復貴公使查照、須知照會者、右照會大美國駐華特命全權公使馬、王正廷印、中華民國十七年七月二十八日、

◎美國政府有發表對華二次聲明表示願撤廢治外法權及公使館南遷之說、(北平三十一日電通電)

◎美使對王正廷改約照會答云、美國聲明、以關稅條約爲最終目的、(北平三十一日電通電)

◎此間財政界與商界甚注重中國之國際外交情形、各報皆登載世界各處之報紙批評、大阪朝日新聞解析中美新約、謂中國已將最優惠國待遇給與美國、是以美國似可照現有稅率繼續辦理、迨至中外各條約根據平等地位、悉數修正後而後已、否則美國宣言準備接受中國新稅率、而獨荷加重的擔負、不顧其他各國乎、此間一般輿情認此解釋爲正確、故指美約爲空言、但若美國果接受中國新稅率、則其目的似在防止將來有歧視的稅率、果爾、則中國與他國將不能締結互惠的稅率云、(大阪三十一日電)

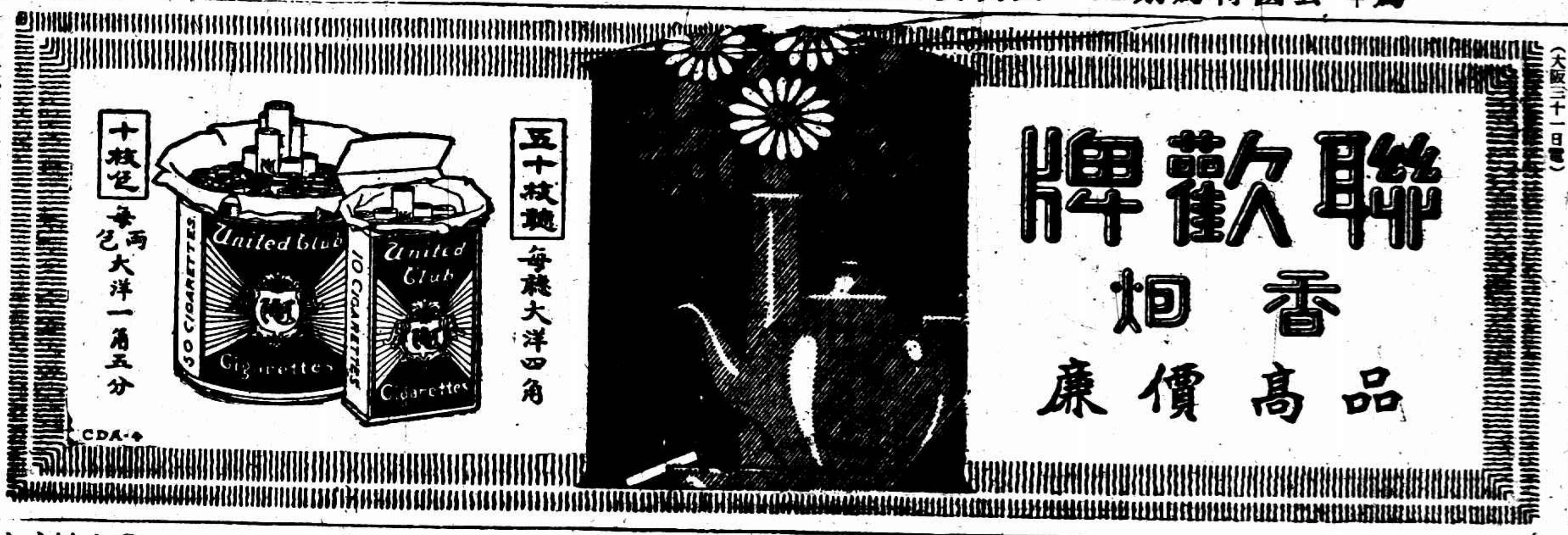

英政府謂對華友好
解決寧案後議改約
可迎合中國新願望
對滿祇認中國主權

◎外相張伯倫今日午後在下院答議員之問、謂胡漢民與孫科近曾來訪、渠與之對於中英間現有關係作廣泛性質之友誼談話、渠希望國民政府現可解決寧案云、議員有詢及中美間談判及英美與國同時承認南京政府之可能性者、外相答稱、美國與中國簽立條約、未先商諸他國、故他國關於同時承認國民政府之計畫、漸不能與之共同行動云、保守黨梅倫稱、美國所允之讓步、並不若一九二六年十二月英國說帖之甚、外相謂首先改組英國在遠東之政策、爲他國倡、外相答稱、渠不欲亟亟爲人前導、而佔先籌、英國已聲明其政策、現願於寧案了結時、沿此邊線進行云、外相又答工黨甘爾錫陳說英政府友好態度、渠有理由確信自一九二六年十二月英國說帖發表後、英政府此種態度更爲中國人民與國民政府所諒解云、外相又謂南京政府與美政府解決寧案後、美政府始有進一步之行動云、(倫敦三十日路透電)

◎今晚下院辯論外交預算時、外相答覆關於中國之問話、謂英國仍遵守一九二六年十二月與一九二七年一月之宣言精神、即英國在華無土地野心、且欲與中政府有友好關係是也、張伯倫又稱、與南京政府談判寧案未成、但南京政府既未能從英國取得其所欲之條件、乃即轉向美國提出亦可爲英國取承認之條件、渠以爲寧案必先解決、南京政府必須接受寧案之責任、然後英國準備討論必要之更改與修約問題、試舉一例以明之、英國十分準備談判新商約也、渠料在華英兵不久可再減少、英國願見中國在一穩固行政之下統一和平、此府能作到、則不獨華人之利益、亦和平商人如英者之利益也、渠意南京政府接受寧案責任時、渠不以爲對於南京之接受此種責任須加以調查、南京政府應對英謀一解決、如其對美之友好、英國甚準備談判商約、以代替限制中國關稅自由之現行制度、美國準備於中國自已進步許可時、生命財產更臻穩固時、及其履行文明政府尋常義務之權威充分堅强時、在從舊條約制度而至新制度之過渡中、與中國作友好談判、此種新制度寬大的迎合中國之新願望、並普及的承認時代之變遷環境、渠想英人爲此寬大的情感所驅動、當可得中政府方面之同樣友好態度也云、外相又稱、英國祇承認滿洲爲中國之一部、而不知其他、英國固承認日本在滿洲有多大關係、而亟亟於滿洲日僑之保護、但英國利益係在一個能擔任、並履行其義務的政府下統一的中國之內、此中國者、即英國可與之談判而維持友好的解決者也、英國除必要時、不欲駐兵中國、惟英政府以欲行使其對於在華英人之義務、現尚須所戒備云、自由黨領袖喬治稱、張伯倫誠實遵守其從前所發對華政策之宣言、而其所發關於滿洲之言、甚爲渠所樂聞、渠希望日本不致實行並兼併滿洲云、工黨前任外部次官彭森璧稱、南京政府爲英政府承認後、則可處於如遇困難、可將滿洲事件提交國際聯盟會、聽候聯盟會解決中日間紛爭之地位云、(倫敦三十日路透電)

日對華意見不一致
民政黨欲推翻現閣
樞密院開對華會議

◎政府與黨一部分、以一國外交爲超越政黨政派之重大問題、故政府應與反對黨首領交換意見、以採最善之策、近首相將請見濱口民政黨總裁說、成爲有力、據民政黨首腦部言、即使田中請見、是否接見、不能明言、惟可知現內閣對華外交已甚窮蹙、對華外交、統一國論、固屬必要、至我黨態度、已如歷次聲明、反對現閣政策、若不更改、國論亦不能統一、日本外交政策、重在對華、現內閣全無方針、不勝遺憾、非內閣更迭、局面難望展開也云、(東京三十一日電通電)

◎民政黨有志議員、深以孤立外交爲慮、決議不能將外交委諸現內閣、(東京三十一日電通電)

◎政友會之長老犬養毅・元田肇・三十日午後赴青山私邸訪田中首相、關於對華時局有所進言、元田肇云、「對華問題、我國極爲重大、此時應急謀國論之統一」、犬養毅云、「美國自美國、日本自日本、我國不必徘徊歧路、宜遂行所信、對改正條約、宜以愼重之態度、講最善之處置」(東京三十一日電通電)

◎關於中英改約問題、尚無確報、當局對此事語人云、中英間近將締結與此次中美條約內容略同之條約、乃絲毫無疑點之事、日本政府關於締結對華條約事、夙與中國抱有同情、正在繼續研究中、惟若照國民政府廢約照會、試觀前年日本在關稅會議上之聲明、即可明瞭、後即適用臨時辦法、則日本到底不能應允、此乃列國周知之事也、故若撤回此點、日本當立照既定方針、欣然應允交涉、日本將於一兩日中送達國民政府覆牒、中會言及此點、觀之即可明瞭、此乃決無變更之事云云、(東京三十一日東方電)

◎樞府鑑於對華問題重大、目下雖避暑、仍定明朝九時在赤坂離宮臨時開會、要求外相出席、聽取對華外交經過及此後方針、加以協議云、(東京三十一日電通電)

畫像法

全昌金鑲天然真珠圖 每付十元

此珠精瑩光潔歷久不變因其天然而生故名之爲天然珠誠閨閣妝飾之妙品也以鑲耳圈戒指光豔奪目每件十元起碼信康物美無出其右倘蒙惠顧請臨上海三茅閣橋西老多亞路一八四號全昌首飾號啟

孕育秘寶

婦女月經、來去循環、恰對時日者、不惟無病、且易生育、反是則百病紛起、得子極難、其關係之鉅大、可想而知矣、

月月紅 丸藥、功能通經活血、祛瘀生新、

女界寶 丸藥、壯健子宮、調經種子、耐心常服、可免月事愆期之苦、復有弄璋之慶、名之曰、孕育秘寶、誰曰不宜、

▲定價 每瓶一元 每打十元

上海五洲大藥房發行 總店四馬路 分店大馬路

各埠分店及各大藥房均有出售

日本覆照尚未送出

◎日方訊、王外長致日本廢約通告、三十一日晨快郵抵平、送日使館、據云、日覆照兩三日內送出、(北平三十一日下午五時電)

◎日本覆照、原定三十日送達、忽然中止、頃據外交界訊、日係觀望英法兩國態度如何、一說因田中受國內攻擊、稍有躊躇、故臨時展期送照、又一說日欲與英對華協調、最近芳澤迭訪英使、(北平三十一日下午五時電)

中法修約接洽消息

◎法國公使最近屢與外交次長唐悅良會見、關於改訂安南條約、已成立諒解、即一般的條約改訂、亦有進行準備交涉之說、(北平三十一日電通電)

要人行踪

◎王伯羣三十一日下午三時、由漢抵京、(南京電)

◎交長王伯羣、三十一日由漢乘輪過蕪赴京、(蕪湖三十一日下午九時電)

◎王伯羣三十日午乘招商局輪返京、(漢口三十日電)

◎宋子文・孔祥熙・定明日由滬來寧、(南京三十一日電)

◎宋子文宋美齡孔祥熙朱培德由海道抵滬、定三十一日夜車來京、(南京三十一日下午十時電)

◎張之江・宋淵源・魏道明・今晨抵京、(南京三十一日電)

黃紹雄不出席全會

◎黃紹雄二十六日抵梧、表示決不出席五中全會、赴粵俟李濟深回後方定、(香港三十一日下午九時電)

◎交通會議代表周鍾岐、三十一日啓程北上、(香港三十一日下午九時電)

平津彙聞

◎北平政分會今日未開會、(北平三十一日下午七時電)

◎北平政分會電中央、贊成河北省政府設北平、(北平三十一日下午七時電)

◎何其鞏今日語往訪記者、建設新北平計劃、已擬就、市屬八局、如公安・敎育・財政等、均有專人負責進行、俟各局長全體就職、即將屬於市府機關、按原有性質、分別歸併、以一事權、至市政各項工程、始終未停、原有市政人員、決量才任用、(北平三十一日下午七時電)

◎北平記者公會、三十一日開成立會、舉定執委十五人、監委五人、(北平三十一日下午九時電)

◎津僑旗人昨赴衛戍部訪朱綬光、請保護東陵、(北平三十一日下午五時電)

◎河泊司發出通告、現因海河上游淤塞、來津各船宜停泊塘沽、(天津三十日路透電)

◎今日午後有天津塘沽渡船公司之小輪一艘、在下游傾覆、搭客約百人皆落水、但無死者、(天津三十日路透電)

平江縣城將收復
官民多被共黨殺死

◎清鄉督辦署二十九日晚得前方電話、第二軍第六師一團、已抵距平江二十里之地、城內共黨有逃遁象、三十日可收復縣城、第五獨立師副師長陳光中、率五六兩團進剿、二十七日達距平江七十里之吾口、師長劉鋼、二十八日抵新市、以第二團爲預備隊、二十九日繼續前進、三十日可進平城、(長沙三十日下午五時電)

◎平江共黨已將所押縣長・挨戶團主任・隊長・及紳民多人殺死、又殺南運明杭一帶良民二三百人、(長沙三十日下午五時電)

◎平江共黨派廖福湘潛來長沙、召集黨羽謀響應、已被伏龍鎮團局拿解縣署、(長沙三十日下午五時電)

◎瀏陽自達滸市被焚、形勢緊急、瀏紳請派兵進剿、並派兵北堵、東鄉一區張指揮官已電廿三師查照、(長沙三十日下午五時電)

◎調省警衛之三十五軍敎導師陶團、昨日抵省、(長沙三十日下午五時電)

◎平江變兵僅三營、竟擴爲三師、又設六游擊隊、大隊長爲女子胡雲、(長沙三十日下午五時電)

◎長沙警備司令因密查匪徒、特組密巡隊、分東南西北中五組、(長沙三十日下午五時電)

贛西大舉剿共

◎第六軍大舉勦匪、贛西共匪行將肅清、(南昌二十九日上午十二時電)

鄂省派兵開駐襄樊

◎岳維峻部在襄樊騷擾、鄂省政府請軍會處置、令岳讓出鄂北防地、岳軍本日可讓出、當局知鄂北多匪、故調第七第十八第十九三軍各一部、前往接防剿匪、已動員、(漢口三十一日下午四時電)

大伊山新安鎮間
股匪擄刼交通阻斷

◎大伊山迄新安鎮間發現股匪四千餘人、擄刼商民、交通阻斷、(清江浦三十一日下午三時電)

粵商對日貨問題

◎總商會長鄒殿邦・胡頌棠、對馬超俊表示、一日起領導全市商人、自動登記日貨、(香港三十一日下午九時電)

◎三十一日行商聯合請願撤銷日貨捐、無結果、議決如二日後仍不得要領、再召集市民大會、聯合請求、(香港三十一日下午九時電)

各方電訊

◎十七軍十一師調防江淮、縣政府接兗州來電、已爲預備駐所、(清江浦三十一日下午三時電)

◎第九軍二十一師第四團今晨十時開常駐防、(鎮江三十一日下午一時電)

◎二十六軍六十三師二團全部、今晨八時半開赴鎮江、(南京三十一日下午一時電)

◎總部憲兵第一團一二兩連、調杭滬駐防、(南京三十一日下午一時電)

◎國府任命胡翰爲江蘇特種刑事地方臨時法庭庭長、有定八月一日就職說、(南京三十一日電)

◎廣州無線電台、定一日起與滬漢津漢通商電、(香港三十一日下午九時電)

◎記者職合會二十九日議決、請政府取消報紙檢查、(香港三十一日下午九時電)

◎韶州市政府定一日成立、(香港三十一日下午九時電)

◎潘文治辭虎門要塞司令職、總部慰留、(香港三十一日下午九時電)

◎武漢停止檢查新聞、(漢口三十一日下午四時電)

◎省指委會組織部長熊育錫、二十八日宣言辭職(南昌二十九日上午十二時電)

北平公債市況

◎三十一日公債市、九六開盤二六五、收盤二六九五、後場二六九、七長七六九、成交四百二十萬、(北平三十一日下午九時電)

五次全會之中央委員

出席必較四次爲多

三十日中央常會、議決一日先開五次會預備會、(見另條)據中央某委員談稱、預備會本擬於三十日舉行、嗣因委員到者不多、未足法數、遂仍照常開常務會議、惟會場中所討論、極多關於五次會者、大約預備會一次恐開不完、或須開兩三次、均不可知、大會恐須在四日開始、討論需一星期完畢、此次會議、關係黨國要案極多、故出席委員、必較諸四次會爲多也云云、某委員有此次出席及不能出席之委員名單、茲照錄如左、㊀已到京及今明可到京(執委行員)譚延闓・陳公博・恩克巴圖・于右任・朱培德・顧孟餘・經亨頤・宋子文・柏文蔚・何香凝・丁惟汾・戴傳賢・李濟深・李烈鈞・王法勤・劉守中・蔣中正・白雲梯・周啓剛・王樂平・丁超五・陳樹人・黃實・陳嘉佑・朱霽青・何應欽・(候補執行委員)繆斌・陳肇英・吳鐵城・(監察委員)張人傑・吳敬恒・李煜瀛・蔡元培・邵力子・柳亞子・陳果夫・(候補監察委員)李宗仁、郭春濤・李福林・潘雲超・㊁遲到而會期中有到的可能者、(執行委員)胡漢民・伍朝樞・蕭佛成・孫科・褚民誼・王寵惠・(監察委員)古應芬・鄧澤如・㊂決定不來者、(執行委員)汪兆銘・宋慶齡・陳友仁・甘乃光、(監察委員)陳璧君・黃紹雄、

郭春濤抵京後之談話

預備提出全會之議案

中央委員郭春濤、三十日由汴抵京、與人談話如下、㊀對於五中全會之提案、尚未完全擬竣、惟大概約有四項、較爲重要、一、廢止政治分會案、二、恢復民衆運動案、三、變更軍隊組織案、四、整飭黨紀案、㊁馮總司令此次對政治財政軍事黨務各方面均有提案、惟議案全文尚未脫稿、●馮總司令專車早已預備、行李亦已上車、大約昨晚(二十九)定可動身、

五中全會今日開預備會

預備會如不足法定人數即開談話會

國民黨總章、在中央執行委員會全體會議之時、中央常務會議、即停止職務、茲五中全會、決定於八月一日、開預備會、中央常務會議、在五中全會開會期內、停止開會、三十日常會、爲四次全會後第一百六十次會議、出席者、于右任、譚延闓、列席者、李烈鈞、朱霽青、周啓剛、陳嘉佑、陳肇英、邵力子、繆斌、柏文蔚、柳亞子、蔡元培、主席譚延闓、㊀中央訓練部函、爲使黨義普及、並促進青年正確認識起見、特製定各級學校增加黨義課程暫行通則、提請公決、並函國府轉大學院通令全國各級學校切實施行案、(決議)修正通過、㊁中央訓練部函、爲貫徹黨治起見、擬具政軍警各機關工作人員、研究黨義條例、提請公決、並通令各級黨部、切實施行、並交國府飭屬遵照實行、是否有當、請公決案、(決議)修正通過、㊂中央組織部函、擬派陳肇英、項昌權、林洪冠、王啓江、劉文島、陳銘、陸士超、陳齊、宋廣輝九人、爲駐法總支部黨務指導員、請核議案、(決議)照委㊃(決議)八月一日早八點鐘、開五次全會預備會、如不足法定人數、即開談話會、㊄組織部提議陝西黨務指委焦易堂、史保衡、張志伊、鄧飛黃、請中央將焦易堂等四人任命、如不足法定人數、即開談話會、㊀組織部提議陝西黨務指委焦易堂、史保衡、張志伊、鄧飛黃、均因事不能赴任、請改委安漢、李俊章、過之翰、王禹四人補充、是否有當、請公決案、(議決)照准、㊀中央組織部函、爲擬具省執委會組織條例、省執委會組織細則、海員鐵路特別黨部籌備會組織條例、黨團組織通則、請公決案、(議決)修正通過、㊀(決議)中央組織部調查科主任陳立夫辭職、由張道藩代理、

中央軍官學校畢業

此後所負責任 取消不平條約

中央陸軍軍官學校第三大隊一部份學生六百五十餘人、於三十日上午十時舉行第六期畢業典禮、到中央黨部國民政府委員、各機關代表數百人、先舉行閱兵式、校長蔣介石親行發給畢業文憑、中央國府委員訓話、中央黨部代表譚延闓云、今天爲第三大隊學生畢業、又值北伐成功、很爲欣慰、記得總理創辦黃埔學校(移寧後易今名)、係知道要養成純粹黨的革命青年、乃可以完成北伐之工作、並將校長責任、加在蔣同志身上、自第一期畢業迄今、已及萬人、前一半革命工作、係打倒軍閥、後一半工作、即爲取銷不平等條約、現在裁兵係汰弱留強、編爲國防軍、爲政府強有力之後盾、希望第六期學生、加入國防軍以後、完全革命工作、國民政府代表楊樹莊訓詞、略謂軍事雖然告一段落、以後應作之事很多、應照總理建國大綱努力作去、以解除帝國主義者之壓迫、校長蔣總司令訓詞、略謂第三大隊同學今天畢業、想到第一二三四五五期同學死的傷的不知多少、是很慘痛的歷史、但是已死之同學、他是完成總理交付他之責任、雖死猶榮、自第六期以至第十期畢業之同學、所負之責任、就是要取消不平等條約、吾人對於以前之悲傷歷史、與以後所負之責任、皆不可忘卻、吾人尤要知道國家之歷史、與國家之觀念、總理在廣東軍隊包圍之中創辦此學校、辛苦艱難、造成此一個學校、前期同學、所以能拚命完成北伐、但是近來學生習氣、不肯作下層工作、至少作營長、這是萬不可能的、務望諸同學要守嚴肅的軍紀、勇敢的精神、一致團結、完成革命使命、來賓黃慕松、副校長何應欽、教育長王柏齡均有演講、學生答詞、遂行分列式呼口號、攝影散會、

中央黨校宣傳學生回京

參加北伐宣傳

中央黨校第一期學生周頌・黃山假・李秀芝・何人豪・鍾家洲・劉□一・官尚賢・陳忠民・陳貢禹・陳肇・陳常鋼・陳承仁・關澤南・熊智・周永言・金嘉勳・楊寶庠・紹興儒・張呂熙・魏少中・劉賢民等、自參加北伐宣傳以來、工作異常努力、與前敵各部隊直達平津、在北平時該校校長蔣中正及主任戴季陶聯名令召集各生訓話、慰勉有加、並以黨務工作需人、飭該生等卽日回京聽候中央分派工作、聞周頌等二十一人已與蔣校長同日抵京、該校留校同學、當卽開會歡迎、

張學良代表抵京接洽

張學良爲關外易幟問題、已正式派遣中東路督辦呂榮寰、及三四方面軍團司令部參議劉廉泉・趙志向等三人爲代表、向國民政府接洽、呂等率隨員崔春煦(中東路秘書長)張望杳(中東路秘書)二人、於二十八日由滬到京、下榻下關東南飯店、連日與譚延闓、李烈鈞等各要人、往返甚密、某記者三十日午後五時往訪、適呂劉趙三代表隨同國府之張副官因公外出、乃由崔春煦代見、詢以來京之經過、崔答稱、呂代表等奉命南來、接洽統一、於本月十七日由瀋陽啓程、十九日到大連、搭乘德國商輪「科布蘭」號於當晚抵青島、二十日離青、翌日午後五時始開船、二十三日到上海、呂代表等會謁中央委員張人傑及上海警備司令錢大鈞、張錢允電告國府、呂代表等二十七日晚乘滬寧夜車於二十八日晨抵京、與國府方面接洽、頗爲圓滿、至具體辦法、大致亦無問題、全國統一、即可告成云云、

日軍又殺我病兵

第二十六軍政訓部電告

(中央社)第二十六軍政訓部主任蔣堅忍昨電中央社云、本軍此次奉命班師回京、於漾(二十三)日渡黃河時、乃彼日軍調兵遣將、如臨大敵、派機運砲、異常驚忙、竟將本軍特務營因病落伍武裝士兵王青山・李成善・江玉麟・李寶榮・張青蓮・李世田・李耀龍・王玉蓮・靳榮昌等九名、又獨立第六師書記員、用殘暴手段捉去、當場被殺數名、其餘以鐵練穿腕牽去、至今生死不明、除呈請總政訓部轉請外交部嚴重抗議外、望國人萬勿健忘國恥、再接再厲、共申天討、特此電聞、

保肺漿

●化痰 ●止咳 ●養金 ●保肺

主治 肺癆肺炎 寒咳熱咳 痰飲氣喘 傷風音啞 肺萎咳血 乾咳久咳 痰梗在喉 一切肺病

並製保肺飴藥片功同保肺漿每盒大洋一元

大瓶一元七角五分 小瓶一元

上海四馬路中 太和大藥房總發行 各埠藥房均有出售

日本擬辦東京大連間航空

奉天通信、近數年來、日人對於日滿間交通事業、力謀發展、奉天東京間之直通電線、於本月初竣工、而日本航空會社、現又計劃於明年四月起、用四百馬力之新式飛機二十九架、辦理東京大連間之旅客郵便飛行、每機載客十名、客室構造、與南滿路之展望車無異、可憑玻窗四望、俟營有成績、再續辦東京・福岡・大阪・上海間航空

星加坡華僑 籌賑魯災

一月內共籌星幣達一百萬元……對於濟案深表憤激

自濟南慘案發生、星加坡華僑、莫不憤慨異常、駐星總領事署、爰於五月八日、發出通告、略謂此事業經我國提出抗議、駐濟之英美領事、亦有從中調解之訊、凡我在外僑胞、自應鎮靜、聽候國內政府正當解決、至於經濟絕交、乃屬個人愛國和平舉動、出諸本人天良、此外切勿輕舉妄動、有干居留地政府治安法律等語、自此通告發出後、還有該埠總商會及怡和軒俱樂部先後發出傳單、怡和軒俱樂部更發起僑民大會、討論籌款救濟山東災民、傳單一散、影響四起、遂定於五月十七日下午二時、假座中華總商會開大會、是日到會之各社團代表約七百餘人、當場推出該埠巨商陳嘉庚爲會長、公決舉出募捐員、山東籌賑會自此成立、其機關即設怡和軒俱樂部、由開辦日起、本月六日止、已共籌得星洋共七十六萬五千八百四十二元、經由和豐銀行陸續匯南京財政委員會者、已有中幣六十萬元、華僑之熱心國事可知、且此次慘案發生後、僑胞之舉動、不獨上級社會能持以鎮靜、卽苦工小販、莫不一致、如經濟絕交、如籌款賑災、各本天良、毫無強迫、至賑災之款、爭先踴躍輸將、足見我僑團結力之大、愛國心之富、且星埠除山東籌賑會有大規模之組織可以爲長久之工作外、其捐款不久即可超過星幣百萬之數外、其由單獨匯寄、或合一二團體匯寄、不由山東籌賑會經手者、聞亦有二三十萬之多、近月以來、南洋經濟狀況不佳、膠價錫價有跌無漲、否則此次捐款、爲數必較鉅大、因此次華僑愛國熱忱、僑□□□亦可見也、

團長毆傷警士 蔣令撤職訊辦

某軍二十一師團長王嗣乾、因攜帶行李入聚寶門、不受守城警士之檢查、發生口角、毆傷警士蔡振山、蔣總司令聞悉大怒、立行將王撤職、交軍法處訊辦、蔡送入醫院診治、

取消精鹽特稅

財政部頃令鹽務各機關、前以精鹽產自北方、北稅南銷、不啻資敵以糧、特訂定征收精鹽特稅臨時辦法、以資取締、現值南北統一、畛域無分、前項特稅、自不適用、應即取銷、所有行銷各通商口岸精鹽、一切暫仍循照向章辦理、其每担附加之北伐費一元五角、仍應照收、

云、

慈谿拿獲共黨解甬

慈谿縣長林曉、據報有共黨郭吉生、借名醫治沙眼、於五月十日進保黎醫院、秘密進行共黨工作、並定本星期內、與寧波共黨聯絡起事、實行暴動、緊要文件及宣傳品、均在房內、尚有木壳槍一支、請即掩捕等語、林縣長即親率便衣法警、至該院實行檢查、當由該院院長宓錫燊接見、詢知確有郭吉生、因醫治沙眼、住在普通病房、此時出外未歸、林縣長囑宓院長暫守秘密、當至郭所住病房、視察一週、林縣長出院後、即見莊橋車站電報生呂廉法匆匆至院、林縣長以呂廉法曾被各方指爲共黨青年鐵血團團員、即囑宓院長邀呂談話、據稱爲郭吉生抄藥費及住院費、林縣長即交法警扣留、帶署研詢、供詞狡展、當派員至呂臥室、查出嫌疑書扎多件、至此呂始認係共黨鐵血團員、郭吉生入院、由伊担保、並謂郭現已他往、當晚林縣長復親至該院密拿郭吉生、果未歸院、檢查房內、各物均已移動、詢知係該院醫生葉頤元所爲、即將葉拘署、是晚即電告剿匪指揮部、經干指揮官電飭寧波市軍警、宣告特別戒嚴、寧波特種刑庭亦派偵查員至慈偵查、並將呂廉法葉頤元帶甬研訊、特庭方面、亦據偵查員報告共黨李吉平、曾來甬活動、密謀在慈北姚北等處暴動、惟其機關多在鄉村、遊移無定、現正在設計破獲云、

廣州嚴密搜捕共黨

拿獲謝某潘榮二名

廣州通信、最近共首蘇兆徵等、復有潛行回省、在河南設秘密機關、圖謀暴動之說、二十三日警察當局據報、河南警察第十一區三分署段內、實岡腳未編門牌之爛屋、及拾八畝街第十二號門牌、均爲秘密機關、請即派隊查拿、以保公安等情、公安局立派出大隊武警、按址前往搜查、當大隊至十八畝十二號時、曾捕獲謝某一名、但無共黨證物搜出、警兵即令線人到區、着其辨認謝某是否共產黨、線人復不能認出、而謝某亦堅不認有加入共黨情事、至是該區乃准謝某具保出外、後由駐港坐探劉某、查得謝某確係共黨、且有名冊可以證明、於是再派警將其拿獲解案究辦、同時又派警隊千實岡腳未編門牌之爛屋搜查、歷一點餘鐘之久、並無所獲、正擬收隊時、詎有某探甫至門口、即遇前充省港罷工委員會糾察委員兼軍法處長之共黨潘榮回來、立即上前拘拿、潘即狂奔、圖逃脫各警奮勇追捕、並放槍示威、乃將其捕獲、帶區解案訊辦、自此此案發生後、省河南北同時戒嚴、請派警隊嚴密查緝、鄧世增以既有此等報告、應派隊嚴爲搜檢、遂於是晚七時許、派出督察員分往各區、指揮警長警察及保安隊兵執行檢查、海面則由海軍司令部派遣淺水艦隊往來遊弋、河南一帶、則由番禺第三區自衞隊管理委員會、分令河南各鄉警衞隊派隊梭巡、即是夕曾在河南金花廟前和記炒粉館內、搜出酒樓茶室工會紅旗一面、蘇維埃政府旗一面、故將該店內三人捕去云、(七月二十四日)

京市黨部訓令黨員恪遵黨紀

南京特別市黨務指導委員會、昨令京市各區黨部籌備處云、爲訓令事、查遵守黨的命令、與實行黨的決議、爲黨員的基本義務、設有違反、即不能不以鐵的紀律加諸其身、以鞏固黨的權力、故黨紀之嚴、應與軍紀等、況當茲軍事甫定、反革命勢力尚在潛滋反動之時、凡我同志、更應深切注意、共同維持黨的威權與戰鬪力、以保證革命之勝利與成功、迺者本市登記、業已結束、領有黨證之黨員、對於黨部之開會通知、間有置之不理者、長此以往、黨員與黨部關係日疏、黨之健全、亦必日益消失、黨失健全、則無威權、無威權則革命必難成功、因此、合亟令仰該籌備處、轉知各區分部各黨員、嗣後凡遇有黨部命令、及接受各種集會通知後、不得因在某一機關服有職務之故、即重職務而輕黨令、積極的反抗、與消極的不參加、同在懲處之例、如該機關之命令、與黨部命令、發生衝突時、亦當以黨命是從、絕不可稍存猶豫、而隳黨之威權、切切此令、

蘇省考查各縣黨務

黨委訓練部派員考查

(中央社)江蘇省黨委訓練部、前日部務會議、議決派梁輔水等爲各縣考查指導專員、不日出發、其進行步驟、爲A分全省爲四區、B依各縣黨務之重要次要決定指導與考查之先後、1.第一區派定梁輔水担任、限四星期回部、旅費暫定一百廿元、第二區派定瀝□民担任、限三星期回部、旅費暫定一百元、第三區(未定)、第四區派定段木貞担任、限五星期回部、旅費暫定一百八十元、2.各指導員與考查員不得參與任何宴會、各縣分配區域列後、第一區、(主要縣)上海・南通・蘇州・常熟・松江・吳江・如皋・海門・嘉定・崇明、(次要縣)崑山・太倉・金山・南匯・川沙・青浦・寶山・奉賢・啓東・江陰・第二區、(主要縣)無錫・武進・宜興・丹陽・丹徒・江寧、(次要縣)句容・溧水・溧陽・江浦・金壇・高淳・六合・揚中、第三區、(主要縣)揚州・鹽城・淮安・淮陰・泰興・泰縣・寶應、(次要縣)東台・高郵・興化・漣水・阜寧・泗陽・靖江、第四區、(主要縣)銅山・宿遷・海州・沭陽・睢寧・蕭縣、(次要縣)邳縣・碭山・豐縣・灌雲・贛榆・沛縣、主要縣必須考查指導、次要縣如路程順便、即往考查指導、否則從緩、

閩省縮短禁煙年限

十八年底完全禁絕

福州通信、閩省府對厲行煙禁、已具決心、曾經佈告本年下季、如有再種煙苗、定即全數剷除、並置重典、又經通令各縣、取具各鄉長不種煙苗切結、對於抽收煙捐、則絕對禁止、並准人民指控究追、此次財政部派吳主策爲閩南煙苗檢查特派員、馬灝爲會辦、陶汝霖爲福興煙苗檢查特派員、業經省政府電准財政部、准予撤回、此後如有此項人員、即係假冒、已由省府電令各縣嚴行查究、至於制限吸煙、前經議定吸戶領照章程、限至十九年止、完全禁絕、但各界以年限過長、對政府禁煙之決心、不免有所懷疑、以此最近省政府又發表明令、縮短禁煙年限、以十八年底爲禁絕之期、並由民政、向省政府建議、以禁煙局前此直轄於財政部、足使禁煙當局者、誤會禁煙爲一種收入、致陷煙政於不可收拾地位、今後應將禁煙事項、列入內政、方可期其禁絕、省府亦已嘉納、似此禁種禁吸、同時並進、煙禍或可望肅清也、

北平政分會議決案

二十五日爲北平政分會例會之期、上午九時、閻錫山・白崇禧・劉守中・將作賓等四人到會、隨即開議、以第一案保存故宮物品討論時間甚長、當經決定電請中央、按明原議保存、其餘各案亦經通過、十二時散會、至白崇禧提議政分會請加入河北省政府主席爲委員案、以時間關係未議、侯下次會議、再行討論、茲錄各議決案如下、㊀故宮博物院接收委員函、中央委員經亨頤、提議拍賣故宮博物品、請迅電主持保全、以維原議案、議決電請中央按照原議保存、㊁誠堃等請簡派鎮使、保護清室東西兩陵案、議決、一面咨平津衛戍總司令部派兵保護、一面徵求各方意見、組織保護委員會、㊂特派接收北平府院周委員函稱、李勉之招待班禪、極具苦心、擬有條陳、懇轉呈中央、並請暫委專任招待事宜、以示懷柔案、議決建議中央、㊃太原政治分會、請食照電覆中央、對於熱河等三區、改省意見案、議決贊成電覆、㊄河北省政府主席商震、擬請將河北各地方軍隊、分別移駐、以蘇民困案、議決電請蔣總司令核辦、

北滿農產豐收

較去年增五百萬石……粉價低落

長春通信、今年北滿農產、據各方調查、收穫均豐、其原因㊀氣候溫暖、雨量適宜、㊁墾地增加、統計各種糧田、現共有一億二千一百十四萬一千畝、較去年增七百四十萬畝、預計可收糧七千八百六十九萬八千石、合一千九十二萬三千噸、較去年增收五百萬石、每年夏期、糧價飛漲、今竟因之跌落、麵粉每袋三元二角、落至三元、日俄特產商現均派員攜現款赴鄉間預買豆麥、各地市面、異常活動、茲將各地主要糧產表誌於下、

(單位千石)

地別	大豆	小麥	高粱	粟	其他合計
東鐵哈長線	四四五四	一八八九	四一八七	三〇六三	一五五八八
東鐵哈綏線	三一七七	一一七四	一三八八	一八四〇	九一六六
東鐵哈滿線	八五三七	三九七三	四二五二	五八四三	二七〇九六
松花江下流	五三六一	二五四六	一八九三	二五六一	一四三三三
呼海路沿線	三五七四	二〇二五	一三八七	二七〇五	一一五〇七
哈爾濱區	九六	七一	二二	九八	四〇二
其他合計	[illegible]	[illegible]	一三二五五	一六一九八	七六九六八

國際紀載

張伯倫談埃及事

將赴法簽定非戰公約

三十日倫敦電、外相張伯倫、今晚在下院辯論外部預算時、言及在埃及之地位、謂英國堅守共一九二二年之宣言、無論埃及朝野在埃及設立何種政府、彼等必須顧及此種保留、而使美國滿意、直至彼等準備依據任何負責政府所願談判之唯一基礎、對英締結條約時而後止、英軍之在埃及維持秩序、乃最後不得已之辦法、今尚未到英埃開議條約之成熟時期云、外相又言及美國非戰公約、謂渠擬在九月間親往巴黎簽約、今且有裁軍問題、英法兩國對於此事、近有談話、已得關於海軍事之折中辦法、渠行將以此辦法通告其他各海軍國、渠料首先討論其提議者、當爲裁軍籌備委員會云、外相復言及英國覆文之保留、謂美國守孟祿主義、英國在世界某數處亦有孟祿主義、因此數處之安全、乃英帝國防務之一部也云、下院投票贊成外部、(路透社)

阿穆爾河泛漲

三十一日莫斯科電、東西比利亞阿穆爾省淹沒五十餘村、省城之鐵路交通中斷、現半處水中、水患有蔓延之勢、(路透社)

中國國民黨政綱

改良農村組織增進農人生活 (對內政策第十條)

制定勞工法改良勞動者之生活狀況保障勞工團體並扶助其發展 (對內政策第十一條)

勵行教育普及以全力發展兒童本位之教育整理學制系統增高教育經費並保障其獨立 (對內政策第十三條)

一切不平等條約如外人租借地領事裁判權外人管理關稅權以及外人在中國境內行使一切政治的權力足以侵害中國主權者皆當取消重訂雙方平等互尊主權之條約 (對外政策第一條)

關於中央及地方之權限採均權主義 (對內政策第一條)

中國國民黨上海特別市黨部宣傳部

津海關二五庫券將募足

公安隊派隊保護、聽候省令接收、又悉駐錫第二

破獲私造軍火機關 駐蘇水上公安三區

及無辜、妨害治安、實爲此案之禍首、豈能任其一

於八月六日下午二時、在該會開會、已通知各市一

湯胡交通恢復

津海關二五庫券將募足

銀行界之談話

北平通訊、財政部長宋子文、自抵平後、與銀行界往來酬酢、已經數次、因宋以財政計劃尚未至公佈時期、不輕易發表意見、即宋與銀行界接洽之內容、外間亦多不明眞相、記者今晨(廿四)訪銀行界某要人、探詢一切、據某氏所述、大致宋部長連日迭次與銀行界酬酢、席間對於財政上計劃、絕少宣布、宋對銀界表示極力聯絡、言詞間希望銀界將來在財政上充分協助、裁兵善後公債宋氏尚未有具體辦法、惟曾與銀界提及、至於此次津海關二五庫券九百萬之支配眞相、外間亦鮮有知者、九百萬之庫券、銀行界共認六百萬、係由錢方軾與銀行公會接洽、其支配辦法、由銀公會召集各會員視各銀行資本之大小、定認銷之多寡、現六百萬已完全由在銀行公會之銀行認銷、款已繳清、正式庫券、在美國印刷中、先以一種預約券代之、當交款時、預約券亦未到平、遂由錢方軾出面、與銀行公會訂立庫券合同、雙方用簽字手續辦理、俟預約券到平後、即行分發各認券銀行、將來再以預約券換領正式庫券云、其餘之三百萬、係在外勸募、現已募足二百二十萬、所剩者僅八十萬、然以餘數決無問題、可算九百萬之庫券完全募足云、

地方消息

無錫

省令密拿總工會委員 錫澄武宜四縣聯防區暨縣公安局、三十日晚同奉省府密令、查辦無錫總工會、並飭密拿該會首要楊祖鈺葉桐侯等、解省訊核、三十一日晨七時、即由聯防區長顧笠夫、公安局長包罍新、會派幹員、率帶武裝公安隊士、分四隊出發搜捕、八時許在公園附近、先將楊祖鈺拿獲、解送區部、嗣又續獲葉桐侯一名、一併解區暫押、其餘隊伍、又在總工會及無錫市行政局包圍、入內搜含文卷、及槍械子彈、據聞此次省令內容、略稱總工會勾結地方機關團體、橫行不法、私藏槍械密謀反動等情、應即嚴行查辦、並飭拿首要、計有十餘名之多、其中且涉及無錫市行政局某職員、下午由顧區長包局長、一度會商、以楊祖鈺關係重要、即於當日下午先解駐錫第二團團部暫押、聞將於今日押解淞滬警備司令部訊核、其餘飭拿各人、正在派隊嚴密追緝、聞總工會及市政局內部職員、多數星散、現在暫由公安隊派隊保護、聽候省令接收、又悉駐錫第二團團部亦於同日接奉電令、當公安隊出發之際、即由團部散放步哨、宣布臨時戒嚴、事後復出示布告、俾民衆得明眞相、並自三十一日夜起、宣布戒嚴、由團部令調第一營一二兩連、分駐各城門、第三連駐火車站、第五連駐總工會、特務排駐市行政局、以資戒備云、

蘇州

今日追悼陣亡將士 王縣長奉令於一日舉行追悼陣亡將士大會、特於三十一日召集各機關團體代表、開會籌備、經議決經費三百元、由各機關分認、地點在體育場、並擬定王縣長主席、上午八時行禮、鳴警鐘三十二響、工廠鳴汽笛三響、全市下半旗、靜默三分鐘、

虎邱路路線確定 建設局擬定虎邱路線後、於前日呈由錢軍長決定、茲悉錢軍長已決定該路於永善堂背後起點、直達虎邱、並擬於兩星期後動工云、

圍外之攔路刦財案 三十日晨五時許、有李木棠朱玉山龐守方張明順四人、由上海來蘇乘車行經閶門上津橋、突遇身穿軍裝及便服者四人、上前攔住、刦去鈔洋一百七十元、李等乃尾隨其後、至圓門馬路、即報告崗警、扭獲三人、其一則已逃逸、遂即解至圓六分所、經巡官訊據穿軍裝者供名趙復禮、在十七軍後方病院為傳達長、與王殿卿張明揚等四人、因偵悉李木棠販運煙土、故上前搜查、並未刦錢云云、該所當以案關軍人攔刦、當即移解總局、經司法科審問一過、即押送至師部核辦、

各界對美之好感 美國首先承認國民政府及贊成修約之消息發表後、國人對美之好感、更形濃厚、蘇地各界、以在蘇美僑、與地方人士、向極融洽、今以美政府之贊助改約、交誼與感情、愈覺進步、遂由商界龐天笙劉正康王鴻賓等發起、開一中美聯歡大會、以國民外交之方式、向在蘇美僑、表示謝忱、昨已委託青年會、從事籌備、並邀請各界加入、定期舉行、一面由蘇商會預備函請上海南京等各地商會、向美僑作同樣之表示云、

商會主席團推定 蘇總商會改組委員制後、先由全體執委選舉常務委員七人、又于三十一日下午、由七常委互選主席團三人、結果、龐天笙・程幹卿・季筱松三人當選、

破獲私造軍火機關 駐蘇水上公安三區署、據人密報、住居詩墅關保安橋之陸石郎、私造槍械、當即派隊於三十一日前往搜獲步槍手槍多支、子彈數百粒、並將陸拘獲、現已解署審訊、

寧波

省防軍在上虞擊斃匪徒 上虞下管鄉、近日發現大批土匪、晝伏夜出、搶刦人民財物、並有擄人勒贖之舉、前日駐節百官省防軍第六團團長章培據報、當即指派特務連蔣排長、會同紹興學兵連連長朱俠部下士兵二排、開往下管土阜地方、詎料該批土匪、明目張膽、毫不畏法、竟敢實行拒捕、成羣結隊手持盒子礮手槍、連連開放、且戰且逃、聞是役省軍個個奮勇上前、毫無畏卻、結果省軍一無損傷、而土匪苗大奎等十二名、均遭擊斃、餘匪四竄逃命、

追悼陣亡將士 鄞縣政府遵國府通令、於八月一日上午八時、在中山公園開會追悼革命軍陣亡將士、並通告各商店下半旗一天、民衆停止娛樂三天、

寶峰莊盜刦傷人 鄞縣章遠區寶峰莊農民屠宗元家、昨晚突來匪徒十一人、口操台音、手持槍械、撞門入內、刦掠一空、臨去開槍擊傷佃工陰囊、即送方橋醫院醫治、

南通

追悼陣亡將士 南通各機關、八月一日、就城南公園、追悼國民革命軍陣亡將士、並通知駐泊江面海軍艦隊、鳴紀念禮炮三十一發、

借名募捐拘解特庭 南通縣黨務指導委員會、縣公安局據密報、謂有上海某校委員三人來通募集基金、實係宣傳共產云云、當經嚴密偵查、知該三人已往如皋、遂電如皋公安局扣留、指委江康黎張修赴如、會同省視察員沈德仁、及公安局警隊、將三人連同另一共同犯、一併押回南通、轉解南京省指委會、解送特種刑庭審訊、

定期集議減蝗辦法 南通縣政府、定八月二日、召集各區團體機關代表、就縣黨部集議撲滅飛蝗、驅除跳蝻、挖掘蝗卵等具體辦法、

令緝狼山鎭被封案禍首 南通狼山鎭全市、被官產處發封案、民廳據視察員程昌雍査復、起因係馬海珊佔據狼山把總署、被狼山鎭商民告發、馬遂懷恨、亦呈訴狼山鎭全市、悉屬官產、茅廳長特令施縣長云、査馬海珊侵佔官產、為人舉發、遽爾飾詞誣告、為洩憤之計、遂致累及無辜、妨害治安、實為此案之禍首、豈能任其逍遙法外、除指令外、合行令仰該縣長、迅將該馬海珊嚴緝歸案、依法訊辦、以戢刁風、

焚燬查獲煙土 縣政府奉省令、於三十一日下午三時、將查獲禁煙局煙土二千餘兩、當衆焚燬、又省政府對縣府僅憑禁煙總局一面之詞、率行發還煙土一千四百兩、認為不合、仍令縣勒提陳狩之陳鏡清到案、依法訊辦、

縣公安局長易人 縣公安局長程壯辭職照准、繼任者為宜興人徐桂(字丹初)於三十日到通、定八月一日接事、

揚州

示闢捕蝗迷信 縣長陳南軒、建設局長王道平、以四鄉民衆、多迷信蝗神之說、以致不敢竭力撲滅、頃特會銜佈告、闢除迷信、並將蝗蝻及治蝗辦法一一敘明、以解衆惑、

保管古物會將設支會 古物保管委員會會令江都設立支會、經教育局長何仲英、物色人選、現擬定李豫曾・湯寅臣・孔慶鎔、已將各人履歷、一併呈縣核轉矣、

霍清小輪請示保護 大利霍清輪船公司、以該局自備小輪四隻、行駛霍清路線、業經交通部立案核准、惟沿埠如嚴家橋石洋溝邵伯等處輪埠分局、時有不肖之徒、前往滋擾、二十九特呈縣請示保護、以維營業、

縣指委會議案錄 縣指委會第八次常務會議、議案如次、㈠王正祺等控第四區梁挹清冒充黨籍案、又瓜洲來信謂梁挹清等暴動案、議決一併交訓練部查明辦理、㈡張士仁前出示保護觀音山香會、本會應如何辦理、議決再函縣府、從速佈告制止、㈢楊家橋鄉氏聚衆刦掠縱火、應如何辦理案、議決函縣府公安局、調查有無共產黨徒操縱其間、㈠組織調查土劣貪污委員會、議決候確實調查後再定辦法、㈠派員往書社宣傳案、議決交宣傳部辦理、

杭州

市政府擴充組織 杭州市政府自經省政府委員會議決、變更制度、擴充組織後、原擬於八月實現、因增設社會局、及教育科恢復教育局兩問題、正在嚴密審核、代理市長陳屺懷、已飭局擬造新預算表、一俟省政府核准、至遲於九月一日實行、遷入縣政府原址辦公、

松江

亭林發現蝗虫 二十八日下午、雷雨交作之際、亭林鎭六十七村、有蝗蝻千百成羣飛翔空際、從西南而來東北而去、由村長吳月琴捕獲百餘隻、呈報亭林市周局長、當由周局長會同公安分局潘局長前往查勘、並令舉行掘卵工作、

鎭江

黨部向五全會提案 縣黨務指導委員會、因奉省黨部通告、各黨部對於第二屆執委會第五次全會、關於所見、各提議案、以供採擇、故該會昨特提出各項建議案、茲錄如下、㈠「關於黨務者」、(甲)開除中央無政府主義委員案、(乙)軍政人員不得兼理黨務案、(丙)各行政機關領袖應是黨員案、(丁)確定下級黨部經費案、㈡「關於政治者」、(甲)確定縣政府組織系統並改委員制案、㈢「關於軍事者」、(甲)恢復黨代表制案、㈣「關於經濟者」、(甲)取消苛捐雜稅案、(乙)實行所得遺產稅案、(丙)實行廢止厘金案、(丁)統一幣制案、(戊)中央與地方實行劃分案、(己)限制私有銀行及外行濫發紙幣案、(庚)從速成立農工銀行案、(辛)實行關稅自主案、(甲)實行進出口貿易國營案、(壬)提倡並獎勵合作事業案、(癸)沒收廟產經營生產事業案、

黨部對侮黨員登記之聲明 縣黨務指導委員會組織部、昨發出通告、略謂此次總登記為嚴密組織計、故手續不免繁瑣、惟本縣各黨員每有因遺失黨證、或未領得證而難覓證明人為憾者、須知前曾在本縣各級黨部之黨員、本會均有前報移交黨員名冊可稽、凡列入以前黨員名冊之同志、本會各指導委員、或業經領得新登記證者、均有代為證明之義務、並不以前議為前提、深恐各黨員存所歧惑、特此通告、

常州

市鄉行政研究會定期開會 市鄉行政研究會會員蔣錫昌等、以調查戶口及驗單暨改組本會執行委員會諸問題亟待討論、特發起召集臨時會議、定於八月六日下午二時、在議會開會、已通知各市鄉行政局長矣、

如皋

何淼案已判決 立發市何淼、前經何菊生等舉發土劣、由縣呈解特刑庭審理、茲悉業經審訊終結、判處徒刑四年、並沒收秧田十畝、褫奪公權全部終身、

省指委公畢離如 江蘇省黨部、委派省黨務指導員沈德仁來如調查黨務、茲已畢事、業於二十六日離如、

張黃港救生義渡成立 邑人黃吉人・倪冠卿等、發起設置張黃港救生義渡、各情迭誌前報、茲悉業經籌備就緒、於二十六日舉行成立禮、

大批猪子被刦 張黃港地方、丁姓豬船、於夏歷六月初七日、裝載鮮豬九十六口、赴滬售賣、駛經常熟高浦地方、忽來盜船一艘、匪徒十餘人、口操北音、手持槍械、喝令停駛、衆匪蜂湧登舟、將豬客十餘人縛置一艙、豬子悉數搬運盜舟、揚帆而去、後來人解縛追覓、已杳無踪跡、

嘉定

縣行政會議紀 二十九日縣府召集行政會議、通過每畝帶征地方費、黨部二分、保衞團四分、公安局公安隊各五分、公安隊開辦費四分、建設行政五分、合共二角一分半、除公安隊開辦費於冬漕帶徵外、餘均於上下兩忙分徵、並以原有自治畝捐九千餘元充全縣總預備費、補助防疫經費、嘉定槎南各一百元、蓼北蓼東蓼西各七十元、淞南安亭淞濱各五十元、

寶應

縣指會向五中全會建議 寶應縣黨務指導委員會代電云、各縣指導委員會均擬敬會建議於五中全會事項、計二十六則、(一)關於黨務者、①確定民衆訓練方針案、②制止腐化份子把持黨務腐敗政治案、③制止武人干涉黨務政治案、④確定黨的經費並要求黨政工作人員平等待遇案、⑤徵求黨員培植黨的人才案、⑥全國黨員應一律武裝並受軍事訓練案、⑦確定勞工團體保障法案、⑧改良勞工待遇案、(二)關於政治者、①從速確定解決五三案件方針案、②對日積極備戰以防外交棘手案、③不與任何帝國主義妥協案、④改革不良政治案、⑤厲行澄清政治積備案、⑥統一全國財政案、⑦非黨員不得充任政務官案、⑧厲行禁煙案、⑨即日廢除一切不平等條約案、⑩離婚結婚應絕對自由案、(三)關於軍事者、①統一軍政及軍令案、②限制裁兵案、③確定化兵為工之辦法案、④防止軍事領袖軍閥化案、⑤軍人絕對服從黨的制裁案、⑥確定軍費數額並改良軍隊待遇案、⑦肅清關外軍閥餘孽案、⑧反對軍事領袖兼任黨政要職案、以上所舉、業經彙省請求轉呈中央懇核在案、尚祈一致行動是為至幸、

蕪湖

米糧已准北運 總商會前函蕪關監督署、請准弛禁米糧北運、俾便銷售煙津等埠、以利商業、二十九日已接復函、謂已據情呈請財政部核准、此間存米如有餘裕、自可酌予弛禁、以資振興皖省商業、

黨員開始登記 蕪湖縣黨務指導委員會、刻已工作伊始、對於黨員總登記、急待趕辦、連日製造表冊、異常忙碌、刻以籌備就緒、已定八月一日開始登記、

商會籌解捲煙庫券 總商會認銷之捲煙庫券三萬元、因省府催款甚急、二十九日已撥付一萬元、餘款尚在籌措中、

第三軍傷兵過蕪回贛 第三軍傷兵五百餘人、二十九日已由該軍醫院華院長率領、乘輪過蕪赴贛、

合肥

煙稅會議紀 廿三日午後、逍遙津開苗稅會議、實業局長吳鰲長、買煙苗局長、及二十區團總均到、討論結果、㈠每區原定苗稅、㈡苗畝實數、㈢各集報苗畝總數、㈣稅率若干、㈤已收稅之苗畝若干、㈥已繳煙苗局之稅款若干、㈦有無附加捐若干、㈧有無私收捐若干、㈨有無罰款若干、㈩種戶有無隱匿、以上十條、由各區造冊、以憑查核、又決議各區苗稅、自本日起、三星期一律結束、又議鍾營日前因煙苗事、被東北三鄉區紅槍會圍攻、傷亡二三十名一案、決定由二十區各捐二百元、計四千元、煙苗局亦捐五千元、交鍾營長撫卹、散會、

黨務指導委員到肥 合肥縣黨務指導員李仲實・李慶嵩等七人已於廿四晚九時到肥各公團訂於廿九日假四牌樓禮拜堂開會歡迎、

湖州

錫湖交通恢復 錫湖輪船公司、因迭受天災兵禍、虧耗甚鉅、於今春經股東會議決停駛、茲由錫湖商人李某等籌集鉅資盤頂改組、該輪於一日重行開駛、行旅莫不稱便、

飛蝗過境 廿九日午後、本邑城廂內外忽有大批飛蝗過境、迴旋空際、天日為蔽、歷時良久、始向北而去、並聞四鄉連日發現尤多、苗禾被嚙不少、縣政府已派員查勘、並勸令農民從速捕捉、免釀巨災、

善連附近發生刦案 善連鎭南柵外、離鎭里許之鴨港子、於廿八晚一點鐘突來盜船一艘、盜約七八人、手持木棍、登岸搶刦農家、約有一小時之久、始鼓棹揚長而去、迨鎭區保衞團聞訊駛往、已杳如黃鶴矣、

平湖

土膏店同時閉歇 本縣奉令嚴禁鴉片、禁煙局亦已撤銷、前經該局給照開業之各區土膏特許商店、仍照常售賣鴉片、並未連帶閉歇、縣警所昨奉縣政府令、限各土膏店於七月末日結束、一律停止營業、故今日(三十一日)起、各區土膏店、已同時宣告閉歇矣、

長途汽車路興工 杭州公路局、前曾派員來平測量海鹽至乍浦、乍浦至張堰一帶路線、以便興造長途汽車路、貫通杭滬、現悉此次計劃業已實行、昨有工程師四人到乍、開始工作、亦交通上之好消息也、

海門

朱德龍等押解南京 縣公安局日前在輪上截獲盜匪朱德龍等五名、詳情已紀本報、解縣後疊經嚴鞫、聞據供詞、跡近共黨、二十七日已由縣政府派遣法警、暨公安局陳督察長率警察隊十名、押赴南通乘輪、解往南京特別法庭審訊、

蝗患蔓延 本邑蝗患、現已蔓延至縣治市一帶、二十八日晨、茅鎭郡廟、北孝子墳南、忽有大批飛蝗、自西南而來、向東北飛去、沿途降落、田禾多遭食害、刻縣政府、縣公安局等、除派專員分赴蝗區領導驅除外、並擬組織捕蝗隊、從事撲滅、

滬海交通近聞 行駛滬海間之商輪、春季共有七艘、近以營業不振、相繼停班及改駛航線、現僅餘廣祥、海門、新仁和三艘、以故交通頗感不便、郵件報紙、時有脫班云、

天津

郵務工會定期成立 天津郵務總局及各支局郵務生揀信生信差聽差郵差工匠等、經多次會議、議決必須組織郵務工會、以謀改善生活、增進地位、並促進郵務之發展、已由各代表所組成之籌備委員會進行一切、業經大致就緒、曾由天津特別市黨務指導委員會核准備案、且經代表會產生第一屆執行委員十七人、候補執委五人及監察委員五人、現已刊發宣言、並訂於七月二十九日下午二時、於東車站郵務管理局後院開成立大會、執監委員姓名、(執行委員)李存一・高宜榜・周舉・陳紹廉・劉棫楨・解達用・史家梅・從正義・郭嘉善・楊光權・陳良・哈永慶・張文榮・袁家琳・劉連科・李祖光・許忠芳・(候補執行委員)梁維璣・馬玉榮・范小岩・于鳳鳴・李寶善・(監察委員)周繼昌・邱明・李茂林・宋錫庚・王玉珣・

蚌埠

軍車管理處官兵改編 駐站總司令部軍車管理處蚌埠分處主任左遵青、頃奉蔣總司令命令將管理處官兵調往浦口改編、左於二十七日率部乘車離蚌、車站另設第一集團軍整理委員會退伍軍人蚌埠乘車指導所、主任宗邦藩、於二十八日開始辦公、

總工會歡迎市指委 市黨部指導委員王汾・黃學昌・王壽波・鄭季英・劉郁・江兆恒・唐炳麟・於二十七日來蚌、此間總工會及各業分會委員、於二十八日上午開會歡迎、由總工會常務委員張龍文主席、指委王壽波・唐炳麟・劉郁・相繼演說、十二時呼口號散會、

教育紀載

全省復格運動大會記

江蘇全省檢教復格運動大會、於三十日下午一時、假鎭江薛家巷小學校開各縣代表大會、出席者有吳縣等三十餘縣代表六十餘人、公推高卓主席、行禮如儀、(甲)報告籌備經過情形、(乙)討論、㈠通過草案、㈡議決事項三十餘件、㈢推定赴京請願代表王鐸・陳念慈・蔡雲・高卓・晏登甲・丁雲山・趙宮培・姜兆麐・包文貴・殷永如・蔣仲康・王彥勝・汪椿年・凌乃坻・趙祖蔭等十五人、㈣會址定鎭江、(丙)選舉用記名連記法㈠執行委員九人、陳念慈・丁雲山・蔡永如・晏登甲・高卓・王耕莘・奚彌奚當選、㈡監察委員五人、于彥勝・金思讓・朱少霞・馬海虞・周墨香當選、散會時已鐘鳴七下矣、

中華教育文化基金董事會改組

國府令云、大學院呈請改定中華教育文化基金董事會章程、應照准、原有中華教育文化基金董事會着即取銷、又令任命胡適・貝克貝・諾德・孟祿・趙元任・司徒來登・施肇基・翁文灝・蔡元培・汪兆銘・伍朝樞・蔣夢麟・李煜瀛・孫科・[illegible]為中華教育文化基金會董事、

電請勿使裁併縣教育局

福州教育協會、頃致南京大學院一電、文曰、萬急、南京大學院蔡孑民院長鈞鑒、福建省政府最近訂定新縣制、將教育行政、還歸縣署教育科辦理、原有教育局盡七月底一律撤銷、查從前廢勸學所為教育局、本意在使縣教育行政有專管機關負責辦理、際此訓政時期、教育至關首要、教育行政如歸縣署設科辦理、是使縣長兼負教育專責、以縣長綜理庶政、精力有限、勢必顧此失彼、且縣長是否深請教育學理、不無疑慮、本會默察既往、懷想將來、認教育局實有存在之必要、用特電陳懇請、迅電福建省政府、修改縣制、以維教育、不勝盼禱、特電奉達、即希澈底主張、一致電請、勿使裁併為荷、

中華農學會年會消息

中華農學會年會、定八月三日下午二時正式開會、現各方會員之來滬與該會招待所接洽者日有數起、前晚該會在大東酒樓舉行聚餐會、到四五十人、對於年會事務、均有討論、直至十一時始盡歡而散、昨該會又派定陳石民周汝沆等於昨晚赴寧接洽一切、又聞該會會員乘滬寧滬杭兩路火車、已蒙交通部准予憑該會所發蓋印會員證向各站購票、來往對折、單乘不能折扣、等級不拘、在會期前後三日有效、惟特別快車不能折扣、兩路無聯票、須分別購買、

黨童軍校補行開學禮

黨童子軍學校、於前(三十日)日下午二時、舉行開學典禮、計到中央委員李烈鈞等暨全體學生共二百餘人、

大夏中學定期招考

戈登路大夏中學、上學期學子激增至數百名、致原有校舍不敷應用、下學期決將高初中分設、學額增加、並定於本月十四五兩日招考新生、聞連日函索章程及報名者、甚為踴躍、

工程季刊今日出版

工程季刊、為中國工程學會所編印、今日出版之第二卷第四號、內容豐富、都十餘萬言、附有圖畫照片表說甚多、篇目如張廣恒之機車鍋爐火箱之材料問題、沈亮之鋼軌內部發生裂痕及橫向斑點之臆測、支秉淵之離心式抽水機之効率、柴志明電光工程述要、顧炎之濬浦工程概論等、此外有工程新聞、每冊價二角、定閱者全年四期、大洋一元、出售處上海寶馬路七號中國工程學會、寄售處棋盤街商務印書館、

雜訊

▲職業學堂 本埠愛多亞路一二三號、新設職業學堂、由前任聖約翰附校長伊寶溫女士等發起、女士乃聞名於上海學界、富有經驗、開先行開辦夜校、教授商業上各種應用知識、聘請教員數位、均負名於商學各界、取費亦甚低廉、并聞該校畢業後、均介紹職業、函索章程即寄、

▲中國醫學院 小西門中國醫學院、為國內研究中醫之最高學府、教授法編重科學原理、故將中醫固有的學術、闡發無遺、院中分預科正科、凡已具醫學上高深之智識者、可入正科肄業、近出院刊一冊、為研究中醫者極佳之參考書籍、每冊祇收成本一角、

三百九十八期

光新 The Eastern Times 報時
Pictorial Page

十七年八月一日

馮玉祥李濟深李宗仁昨夜抵京
閻錫山途次患病　在元氏治療　俟愈後赴京
國府特派伍朝樞為全權代表　與美會議改訂新約　美使覆外部謂欲議之事已經辦竣
陳秀英女士自盡證實、浦中撈獲屍體（上海記載）
冠波[illegible]今日[illegible]滬六要地商報（上海記載）
新任臨時法院院長何世楨昨日就職（上海記載）
美國在北平駐兵已開始撤退（上海記載）

美國共和黨候選總統胡佛氏性喜釣魚
Secretary of Commerce Hoover—The candidate of the republicane for presidency, U. S. A. is seen here fishing.

國民革命軍各軍駐京聯合辦事處選舉第一屆常務委員大會　　南京中華照相館
The Joint Nanking Office of All Nationalist armies ho'ding the first Election Meeting to elect its Standing Committee.

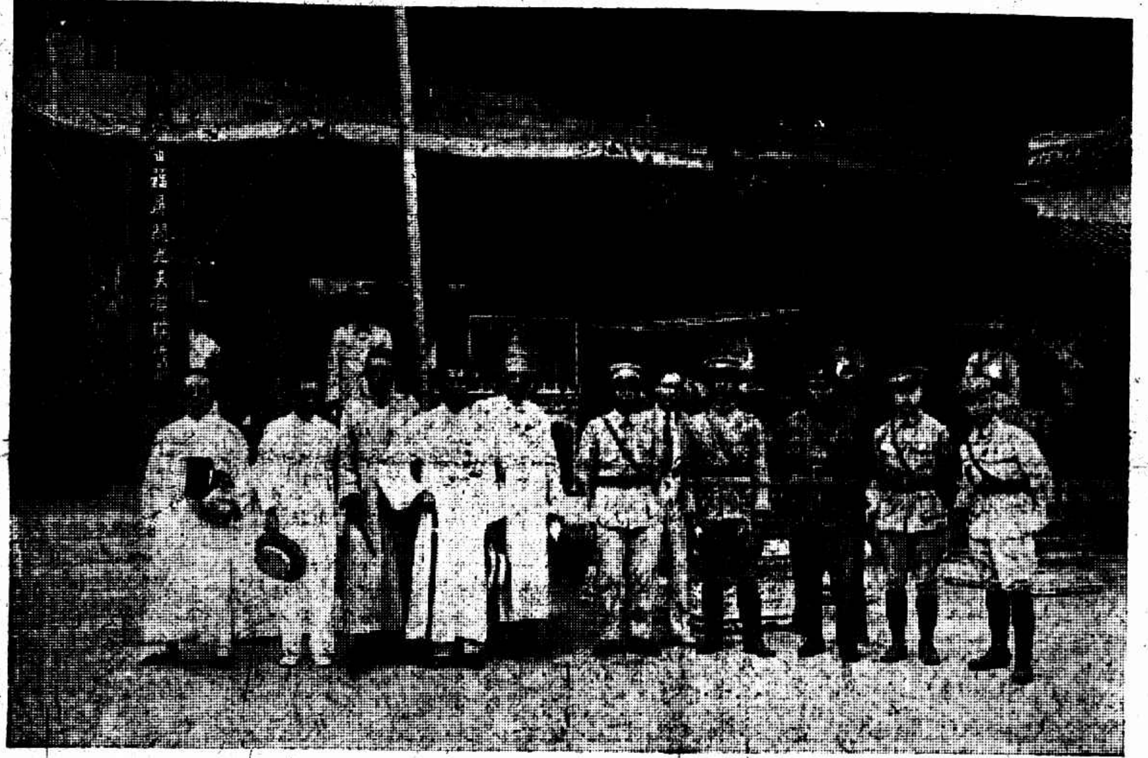
北平故宮博物院在內西路翊坤宮招待各總司令留影「自右至左」葉琪陳立夫張華商震袁同禮（北平圖書館長）李宗仁吳稚暉羅家倫沈兼士馬衡吳瀛（以上三人爲接收委員）
Reception Meeting for various Commander-in-Chie's in the Old Palace Museum of Peiping. The Above photo was taken after the meeting. Right to left, Messrs Yih Gee Chen Lih-fu Chang Chuen. General Shan Chen Mr. Yuan Tung-ee librarian of the Peiping Library, Commander in-Chief Li Chung-jen. Messrs Wu Sze-hui, Lo Chia-ling, Sein Chien-zee, Ma Yeng and Wu Yeng. Three last mentioned persons are members of the Committee for the taking over the control of the Museum.

美國民主黨候選總統史密斯自被推選後其照像需要大增圖爲印照機印刷其照像之情形此機每小時可印四千張
The Candidate for Presidency is multiplified—a Here we see photographic Copying machine which is printing 4000 copies per hour of the photo of the democratic candidate for presidency, U. S. A. Governor A. E. Smith.

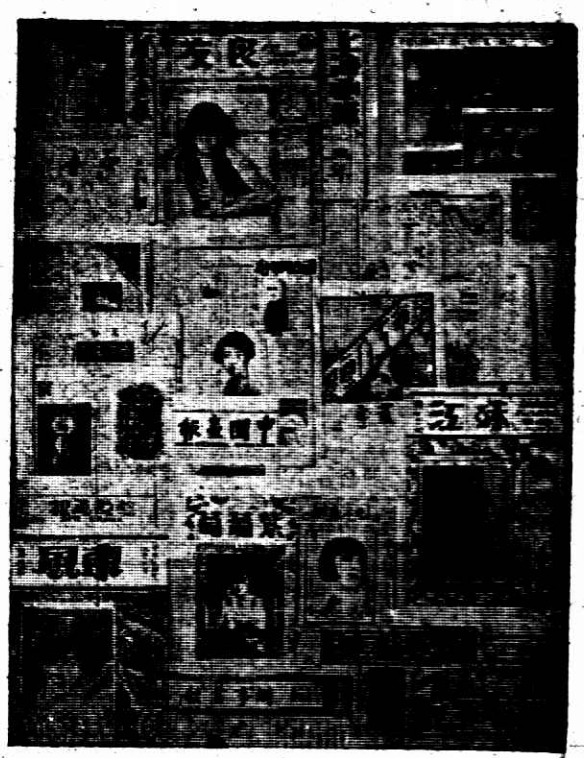
德國科恩世界報紙博覽會中之中國畫報　戈公振
Chinese Pictorial Papers in the Worl's Press Exhibition of Koen, Germany.

美國電影皇后曼麗璧克福髮甚美近忽截去其夫范朋克爲之不怡者累日圖爲截髮後倩影
Mary Pickford, the darling of the American screen, as she appeared on her return to Los Angeles after having had her luxuriant tresses cut off

浙江省黨務指導委員會宣傳部特製白綾標語送交杭州大世界張潮森魔術團每日在表演魔術時變出並加以簡單說明
The slogans written on the white silk damask are prepared by the Publicity Department of the Chekiang Provincial Directory Committee of Party Affairs and given to Mr. Chang Zao-sung the chief magician of the Great World of Hangchow who will use them in his daily performance and also explain them to the public.

上海施惠鴻女士努力女子職業運動
Miss Sze Wei-hung of Shanghai is a zealous advocator of the Vocational Movement for Women.

勒吐精老牌代乳粉
無異母乳

以之哺孩

上海記載

裁撤國貨厘金須合爭

商人速起……時不可失
王介安說孤掌難鳴

中華國貨維持會昨致上海各團體快郵代電云、敬啓者、敝會頃據常務委員王介安同志自京來皓電開、中華國貨維持會轉商民協會綢業分會綢業各團體各代表先生暨各公團各報館公鑒、介安爲力爭絲織品達銷新稅及加增各國貨稅案、昨日提出議案於國民政府財政部裁釐委員會、今將該議案全文抄止、祈即多多宣傳、以示輿論而作後盾、此次裁釐會議、財部堅持加國貨各稅爲抵補、取其容易做到、非若外貨之難辦、且列席委員多稅務中人、而身受痛苦之商人現僅介安一人、孤掌難鳴、故全仗民衆結合極大會議、表示輿論、熱烈宣傳、函電紛馳、以助介安之力爭、無任盼切之至、王介安叩皓等因到會、業經本月二十日本會第十七屆第九次執行委員會議決照辦、茲將該提案另紙錄陳務請亦處予以同情、一致力爭、紛電政府、力爭期達裁撤國貨釐金加增洋貨進口稅之目的、不勝迫切懇企之至、附上建議案一件、

絲織品產銷稅之復電
工商部已轉省政府核辦

市商民協會、昨接工商部復電、該會轉呈請予撤消江蘇、全省絲織品產銷稅一節、已據情函請江蘇省政府酌核辦理、

全國實業聯合會先聲
欲免痛苦求發展

前晚八時、滬漢實業家爲討論組織全國實業聯合會事、曾有一聚會、到者有漢口總商會會長周星棠、漢口水電公司代表劉少岩、上海無錫漢口申新紗廠茂新福新麵粉廠、代表榮宗敬、申大立大麵粉廠代表顧馨一、永安紗廠代表郭順、豫豐紗廠代表穆藕初、開灤煤礦代表劉鴻生、三友實業社代表陳萬運、中國鐵工廠代表陸成文、新民鐵工廠代表胡厥文、中華針織廠代表謝消淸、等數十人、首由穆藕初、起立致開會詞、大意略謂近數年來辦理實業之人、咸感覺非常痛苦、但無代表實業之團體貢獻意見於政府、則一切均不免隔膜、現在乘周星棠劉少岩兩先生在滬之便、大家可以聯合發起、組織一全國實業聯合會、將來尙須派人向廣東、天津、浙江等實業界、接洽聯合起來、務使全國實業界、有一堅固團體、以爲發展實業之準備云云、大衆發表意見、均極贊成最後議決、㈠到會諸氏均爲發起人、㈡推舉周星棠・劉少岩・穆藕初・陳萬運・畢雲程五人爲起草員、起草宣言及章程、㈢籌備期內經費、由周星棠・劉少岩・穆藕初三人負責、

特稅類厘金
市指委呈請豁免
絲織品與麥粉特稅

市黨務指導委員會昨呈中央文、財政部最近舉行裁厘委員會議、討論裁厘辦法、足證政府已鑒及厘金之病民、思有以掃除之、乃該部忽又有征收麥粉及絲織品等特稅之議、此項特稅有類厘金、其於國家稅收、實無多大裨益、僅予資本較大者以乘時壓迫資本較小者之機會、際此全國喁望裁厘、是等類似厘金之特稅、應請鈞會迅賜轉函國民政府令飭財政部、即予豁免、

寶山公團電留金縣長

寶山縣縣長金殿章業奉省令調任松江、遺缺由省方另委吳葭接充、寶山各公團以金縣長頗著勞績、特電省政府挽留、

商聯會電財政部解釋

稅而不良反對責無旁貸
喘息未定實屬無力負擔

各省商聯會昨致財政部電云、經代電奉悉、查裁釐抵補新稅、其稅法之究竟良否、在辦法未頒布以前、我負擔之商人因未得與研究之也、屬所箇電所陳、是懇求容納商人研究之意、如果稅而不良、屬所受各省付託之重、本主權在民之義、反對之責、實無旁貸、如果稅法而良、果然有益於國而無病於商、則在數十種之外、何妨再加、此屬所箇電、固甚撿點、而毋勞糾正者也、今大部第謂共和國家人民之負擔力必宜加重、搜羅東西各國所謂良稅者、來令我喘息僅存之商人、責以負担、其如我商人雖有負担之心、而無負擔之力何、我黨以廢除苛捐雜稅、解除人民痛苦爲口號、今讀大部電諭、則人民不認爲欺騙、亦將謂爲不信、總之、屬所領導全國商人、盡應納之稅以裕國、監督政府、去苛暴之政而護商、即使裁釐以後、亦寧能使我人民共有之政府與仰屋之嗟耶、大部爲人民權衡經濟、自應以民意爲依歸、若蹈軍閥覆轍、不容人民置喙、因非我黨全民革命之義、事關黨國、理合再電申明竟旨、惟大部平心裁之、各省商會聯合會總事務所常務委員馮少山蘇民生張棫泉叩、□□□□

商聯會 請取銷贛省苛稅

各省商聯會、據南昌綢緞洋貨公會報告、呈文財政部、請准將贛省各項苛捐暴稅、（如一二五進口半稅商捐省隄工捐等）、概行取銷、勿使稍留汚點、玷我國民革命之羞、

總商會 請免棉類產銷稅

總商會昨呈財政部國民政府工商部文、請免棉類產銷稅、俟諮詢商業團體意見再行妥籌辦理、庶國稅商情均能顧到、

總商會 請撤湖口二五稅局

總商會爲南昌蘇皖贛豫閩鄂紙業公會電、呈文財政部、令飭九江淮關撤銷湖口二五稅、以留國產一線生機、

浙東游記（七）

陳萬里

一五、六時起、陳校長已回校、與之晤談約一小時、八時三十分同他往游仙都走響巖、過五老峰前渡溪、本來沿着溪邊、就可直達鼎湖峰前、現在因爲溪水大、路被淹沒、祇得上山去、不僅是路多、而且是羊腸曲徑、有時攀着松枝、有時撥去蔓草、野薔薇處處撩人衣服、雨後山水隨處流下來、涉之而過、如此約行三里許始下山、在山上於松枝叢中、窺見鼎湖峰正面、溪流橫經其前、可以說是一幅絕妙圖畫、下山後、渡過一澗、就在鼎湖峰下、志稱鼎湖峰在步虛山前、一名玉柱峰、亦稱丹峰、「孤石屹立、上干雲霄、高三百丈、絕頂有湖、多生蓮花」、舊書上都有那軒轅上昇處的傳說、但東陽記關得好、說「黃帝上昇之說、似屬荒唐、山水之奇、足擅名四海」云、峰頂有松柏數株、童子峰在鼎湖峰側小而銳、吾們就沿步虛山往北、經仙水洞右爲乳珠崖、崖上有玉筍峰、峰峰筆立、三里到板堰、由此過溪段、所以找了一個人預備背吾們過去、橋長約四十丈、溪流極急、自沖斷處、不能直達彼岸、因爲沖坍的地方、水流更急、立足不穩、必須繞走內堤、但是內堤都淹沒在水中、深的地方、可以過膝蓋、我伏在那人背上、那人一面走、水流彷彿推着人過去、我想膽小的人、一定要驚駭的、登岸後、沿五老峰回校午飯、飯後往壺鎭、壺鎭離此四十五里、過石橋、沿仙巖舖山麓、到靜鶴村、自此復旁大溪、計二十五里到蘆塘、至此山勢忽開展、成一平原、人家四圍均係稻田、過此又入山中、沿溪往東北、二十里始到壺鎭、地勢一如蘆塘、不過平原面積、較之蘆塘更爲廣大、壺鎭外有大石橋一、本地人呂曉湖所造、此人修建過三座石橋、縉雲同壽橋亦就是其中之一、到警察分所晤鄭海秋分所長、少坐、同他出來周視全鎭、舖面不亞於縉雲、有縣立第四小學一所、附設平民夜校、遂同去參觀、晤校長呂君、他在此辦理小學已有十餘年、談了約半小時辭出、再過三里就是蒼嶺脚、上嶺二十里直達嶺巔南田村、有阮公將臺爲仙居同縉雲交界處、括蒼山主峰在壺鎭、可以望見南田那邊花會遂極盛、係仙居人所開、你要去拿他們、他們客氣些退一步、就是仙居界、否則跟你對抗、因爲他們快槍約有二百餘桿、區區十餘名警察、何嘗在他們的眼裏、傍晚回警所、海秋所長同我談了不少可以記載的事實、有暇時當一一補記出來、

國貨大徵求會閉幕
徵得一千三百多分

上海市民提倡國貨會、國貨大徵求會、昨日下午三時、在總商會舉行總揭曉、及閉幕禮、揭曉各隊徵求分數次序如下、㈠尙武隊、㈡成功隊、㈢大同隊、㈣光明隊、㈤勝利隊、㈥解放隊、㈦勇敢隊、㈧進攻隊、㈨建設隊、㈩創造隊、⑪平等隊、總計徵得分數一三〇五分、尙有數隊不及交到、統候交到後、編列細單、油印報告各處、

推定國貨銀行募股隊
國貨同盟會

提倡國貨大同盟委員會、經大會議決、拍任國貨銀行募股隊十大隊、並推定王介安爲總隊長、陳翊庭汪星一爲副隊長、陳才寶爲第一分隊長、計健南陳才運爲第二分隊長、陳似蘭王漢强爲第三分隊長、孫道勝徐湘波爲第四分隊長、徐廣華爲第五分隊長、項松茂爲第六分隊長、甯耀德爲第七分隊長、陸文韶爲第八分隊長、金玉堂爲第九分隊長、舒蕙楨爲第十分隊長、訂於今日下午四時在商品陳列所開會籌商辦法、

南京之國貨展覽會
改期八月五日開幕

首都國貨展覽會原定今日在南京第一公園正式開幕、昨據國貨工廠聯合會某重要份子自寧歸來云、今日不能開幕、原因爲新任市長劉紀文、不允借用會場、經各團體集議、改在公共體育場重搭蘆棚、另行布置、因之改爲五日開幕、茲事經過、聞將詳載二六八期工商新聞週刊中、

追悼北伐陣亡將士三日

今日起下半旗……海軍鳴砲放汽笛

各路商界總聯合會昨通函各馬路分會、轉全體會員、各下半旂、并於海陸軍鳴紀念禮炮時、一致靜默三分鐘、上海縣政府、定今日上午八時與縣公安局合併在縣政府大禮堂舉行追悼禮、昨已預備一切、學生聯合會昨日通告各校學生會、轉飭所屬各學生會於今日起下半旂、高昌廟海軍總司令部、前日接奉國民政府通令於八月一日至三日全國開追悼北伐陣亡將士大會後、即由該部政訓部着手籌備於草場上設有追悼會場、除製有宣傳及標語多種、於開會時由飛機翔空分散外、並由總部通令各艦全體官佐一體參加、及令兵工廠造船所屆時鳴放汽笛、各艦鳴放禮炮云、

兩路餐車接收糾紛

滬寧滬杭甬兩路餐車工會及茶點工會、因感覺包工制痛苦、乘此次路局重行招標承辦之際、特向黨政軍各機關請願取消包工制、以致與路局及新近標得之南洋大菜館姚錫庚發生糾紛、雙方爭論已久、迄未解決、昨日前承包人合同期滿、應爲交替、奈餐車工會以此事尙未解決、不願交代、而一時傳聞姚將強制接收、工會方面因特請警備司令部派兵一排到北站酒吧間保護、路局則爲防止雙方衝突、亦加派武裝路警二十餘名鎭攝、所幸姚未接收、未發生事故、微聞兩路當局已在出面調解、令雙方靜候解決、大約不致趨於決裂、或將歸於由鐵路收回自辦云、

宋子文孔祥熙抵滬

財政部長宋子文、工商部長孔祥熙、及宋美齡女士一行人等、昨日上午由新銘輪船抵滬、

易培基病猶未痊
溫度增至一百零二度

農鑛部長易培基、因患前列腺炎、就醫滬上、聞經醫生治療、已有起色、乃近日易氏不時批閱部中寄呈公事、及接見新回國之李石曾魏道明諸君、與其他往訪賓客、談話過多、病狀又稍有反覆、溫度增至一百〇二度、患處復生膿汁、尿中亦含有糖質、因是通夜不能安眠、創口仍不能合、其主治醫生顏福慶、昨勸易氏絕對謝絕賓客、專心靜養、大約尙須十數日方能完全平復云、

吳鐵城不克出席

中央委員吳鐵城、前因接中央通告召集第五次中央全體執行委員會、由粵來滬預備出席、現已屆開會之期、而吳君因暑熱致病、不克如期出席、昨已電告中央、

十萬零二千餘元
四明公所昨晚成績

四明公所爲籌募餘材基金事、昨日下午六時在寧波同鄉會議事廳舉行開幕典禮、到四百餘人、總隊長袁履登老太太主席、演說畢、各隊開始競募、當場繳捐者極爲踴躍、計實收捐款十萬零二千八百三十四元、競爭結果、最多數者三隊、第一爲樓恂如太太計五千分、第二爲劉耀廷太太計三千五百分、第三爲秦潤卿太太計二千分、聞第二次競募繼分日期、定於八月七日晚繼續舉行、

第一屆無線電展覽
將於四日下午開會

籌備已久之中國無線電展覽會、將於本月四日下午起開會、會場由亞美公司按教育方程佈綴、使觀衆洞悉無線電之學識、一目瞭然、競賽之收音機、已陸續送到、以三日截止、索券者亦絡繹不絕、可見社會頗爲注意、獎品除亞美公司贈值五百元之物品及蘇氏兄弟公司贈與賽者科學叢書各一冊外、有交通部無線電管理處陸處長之無線電大全一巨冊、管理處總工程師朱其清君銀盾一座、國民政府無線電廠工程師張玉麟君短波無線電手冊二本、中國播音協會及三極銳電公司銀盾各一座、中國電氣公司之儀器、利達公司經理奚世英君之無線電用品等、會場內有國民政府無線電廠之軍用收發報機、商行出品有開洛公司惠勒公司得力風根公司大華儀器公司及大華電池廠茂生洋行等、該會於星期日下午十二時半至二時半請中華管弦學會及玫瑰音樂會假開洛公司傳送音樂、以享全國聽衆、該會場並由美國保險公會保有巨額之險云、

合作運動協會成立

中國合作運動協會、昨假林蔭路市黨部三樓舉行成立大會、到會者有市民訓會代表邢琬、市學聯會代表汪竹一・夏天、市農民協會代表尹勇、市婦女協會代表凌其瑞、英美煙廠工會代表葉惠炳、商務職工會代表楊有壬、合作養成所代表李濟東、暨學者沈衡山・戴藹廬・諸毅成等百數十人、當由主席劉梅菴報告組織合作運動協會之目的及籌備經過情形、繼由市黨部代表致訓詞、及其他團體代表演說學者演說、（詞長不錄）並通過建議五中全會提案、及合作運動協會章程、同時選舉執行委員、計當選者爲施公猛・邢琬・劉梅菴・鄭重民・沙千里・鄒善揚・徐松亭七人、候補委員嚴同升・倪素根・竺畔滄三人、至六時許始散、

三十二軍 特別黨部今日成立
中央派陳德徵監誓

第三十二軍特別黨部籌備委員於上月二十五日決議、准於今日正式成立、定今日下午二時在龍華三十二軍部大禮堂舉行宣誓就職典禮、中央黨部前日電示指導委員陳德徵前往監誓、

反革命上訴案

保釋者又有十八人

中央特種刑事法庭昨日仍假上海地方法院第一庭繼續審理反革命上訴案廿一起、結果准予保釋者計十八起、姓名如下、王正淸・余保元・王金生・謝樹人・袁杏生・張朋・徐斌淵・豐彥士・朱立先・陳有生・尤福淵・程伯寅・彭福寶・王槐堂・楊壽保・毛崇德・王雅亭・范熙堯・尙有周欽容・洪憲章・任其祥三人、須俟調會評議、（昨日訪稿寫得不淸、故供詞一槪從略、閱者諒之、

久咳成瘵可以救治
樂山醫館頗有名

樂山醫館、專門治咳、愈病甚速、百福里楊君德忠、患多咳傷肺、痰中帶血、新康里劉君子誠、患久咳成瘵、痰飲氣急、屢治未愈、到望平街申報館隔壁樂山醫館求治、均獲奇效、現已調治全愈、門診醫金七角、

上海縣 黨員總登記期滿

上海縣黨務指導委員會辦理總登記、以昨日爲最後一日、故登記者倍行擁擠、自朝至暮、約有百餘人之多、手續不全者、經於三日內前往該會組織部辦妥、否則認爲登記無效、

市學聯請緝十人
認郭秉文等反動學閥

市學聯昨日呈文國府、請通緝反動學閥、郭秉文・黃炎培・沈恩孚・袁希濤・劉海粟・郭任遠・殷芝齡・程其保・沈嗣良・朱經農共十人、

反日會討論事項

各界反抗日軍暴行委員會前日舉行第二十二次執行委員會議、討論事項、㈠懲生火柴被扣一案、檢委會復函事頗重大、非經執委通過後、方可執行案、（議決）准予放行、㈡武進縣布廠染織公會、無錫縣商民協會布廠分會來函、廿支細紗要求照絲光棉織業繳納基金辦法、惟估量以百兩爲標準案、（議決）函復該會、俟本會調查明白後核辦、並由本會致函華商紗廠勸告、切勿乘機高抬市價、㈢檢委員來函、爲翠生布販被扣之日紗稱已虧損、查與事實不符、應予以嚴重處置案、（議決）未繳納基金之日貨、應即照章繳納、倘抗不遵行、再議辦法、㈣檢委會來函、爲請懲儆奸商張鑑發以日貨冒充國貨案、（議決）交公斷委員會辦理、㈤內外棉九廠工友派表來會接洽、請設法救濟失業工友生計案、（議決）函復請向工整會接洽、㈥調查員報告揚大昌報扣留之東洋貨、該號汪君聲稱該貨查員查貨時諒多暴氣、予人以難堪、且被扣貨物除碎損外、尙有遺失情事案、（議決）交檢委會查復、㈦選舉出席全國反日會執行委員及監察委員案、（議決）推舉陳德徵出席全國反日會爲執行委員、王延松爲監察委員、㈧新大陸案公斷後、應即執行案、（議決）照辦、㈨補推保管基金委員案、（議決）推鄔志豪、㈩瑞錦興號被扣紅綠松七箱如何處置案、（議決）照百分之七十四征收基金、

代聘工程師
薪金每月三百

湖北建設廳因修築省道、須延聘工程師、函託本市工務局長介紹一人赴鄂、應徵者須在國外著名大學土木工程科畢業、至少具有修汽車道兩年以上之經驗、且其人性質須能耐苦、操守尤須廉潔、薪金每月三百元、（旅費在外）並不折扣、如有合於以上資格而願應徵者、可開具詳細履歷於八月十日以前寄交上海南市毛家弄本局、以便轉送湖北建設廳選擇聘任、

關於皖匪災之布告
安徽同鄉會接到

安徽旅滬同鄉會昨奉到國民政府內政部佈告一紙文云、案查前據安徽旅滬同鄉會七月支代電呈請撫綏難民、並蠲除涇縣六安本年一切正雜稅等情到部、即經批示並函請安徽省政府核辦在案、茲准復開、查六安涇縣郎溪霍山等四縣、先後被匪騷擾、業經敝府撥給六安振五千元、涇郎霍三縣各撥振款二千元、令飭各該縣縣長先行核實散放、會紳妥籌善後、並另由敝府分電滬皖華洋義振會遄寄中國濟生會迅予振卹、一面催促本省兵災匪災善後籌振委員會趕速成立、以便再交該會統籌振撫、至受禍最烈之六安涇兩縣直接受災區、擬均酌緩省稅、容俟令飭詳查具報後交敝府委員會會議、惟國稅由財政部主管、非敝府所敢擅擬、再關匪軍陳前經電牽蔣總司令派第九軍十四師賀師及二十一師三團王團分頭合剿、已擾六霍之殘匪、特匪擊潰、竄至豫境後、駐紮六安鎭營、現以豫匪有向皖竄消息、又經敝府電請消緊、並電准河南省政府轉飭駐剿部隊、分兵偵剿、又擬另籌部之股匪、先經第三十七軍教導師分兵剿辦、嗣併案電牽蔣總司令派第九軍二十一師二團張團會剿、匪已潰散、現張團駐郎溪、第三十七軍教導師所部駐涇縣、正在分投搜索、准函前因、相應函復查照等因、准此、合行佈告、仰安徽旅滬同鄉會知照、

寶山縣昨日焚煙土

寶山縣政府、昨日上午十時、在大堂前焚燬大宗煙土煙具、計懸犯張順根土十三包、宋桂生土十二包、尹炳生土十二包、張少有土一包、李鴻喜紅丸一包、嗎啡兩盒、張孫氏土一兩、王學昌土一包、尙有沈桂生・陳惠生・李春林・袁杏和・周和尙等之各種煙具、

張市長視察洋涇鎭

市長張定璠、偕同各局長於昨晨五時乘輪至浦東洋涇鎭視察、由該鎭公民推舉前洋涇市董事潘光賓爲代表、逐一報告、旋即導往市立第一小學校及救火會暨三區二分所察閱、嗣又往洋涇港口視察新築馬路、後乘輪直往高行區巡視、

現身劇社徵求社員

虬江路晚小菜場東現身劇社、於前日召集全體會議、議決、第六次公演、定陽曆九月初旬舉行、即日起、開始徵求社員、凡各界有志研究戲劇之同志、不論男女、不分界限、均可自行向該社索取志願書、按格填具、報名入社、社費每三月一元、限陽歷八月五日截止、

請浚滬西肇家浜

滬西肇家浜年久失疏、農商交受其害、徐家滙商界聯合會昨上市政府文、請令行工務局派員察看、迅將該河規劃疏浚、以利農田而惠商業、

五律師會請一訟費

江蘇之江寧上海吳縣丹徒淮陰等五律師公會聯名呈文司法部、及高等法院、請統一訟費、凡聲請聲明抗告再審執行暨送達抄錄各費、應照原定額數一次征收、不再另征、若因司法經費艱難辦到、即就各費一律包括、一次征收、貧苦者並請通令概予救助、

裴議長啓程來滬

總商會接裴律賓中華總商會電云、裴議長貴重乘批亞斯總統號赴滬、約於八月初十抵埠、請予接待、並加優禮爲感、

市公安局連日捕丐

市公安局曾令所屬各區所派警實行拘捕乞丐在案、茲經各區所連日在各轄境拘獲男女大小乞丐共二百五十四名、暫時收容於滬城火神廟、其中婦孺已送歸婦孺教養院、分別教養、其男乞丐擇强壯者、每日由警督同掃除街道、至閘北四五兩區拘捕之男乞丐現正籌議收容地址、

興隆汽車特別舒適
昨日招待新聞界

興隆汽車公司西行在大通路、北行在狄思威路、昨日中午招宴新聞界於江灣葉園、由該公司經理喜成德君及萬介民等殷勤招待、來賓往返俱用該行汽車接送、其所備之車輛悉係Buick牌子、行駛時迅疾而穩適、開租價亦極便宜、

浦東米店司加脚錢
五項辦法即日實行

米業職工會浦東區辦事處昨開會議、浦東米店各家職工因工資之細微、全賴脚錢以補、乃洋價高漲至三千而脚錢仍如一千七八百文時代、迫不得已、乃於前日聯名呈請該會要求設法補救、當經該會派石經潘翔雲赴浦東假丹鳳樓茶園召集各店司代表大會、議決、（一）一百六十文以上者增加六十文、一百六十文以下者增加四十文、（二）定夏曆六月十五日起實行、（三）取締反對議案之各店、一致罷淸、（四）由該會通告各店查照、并促負責執行、（五）呈請農工商備案、

請保是否盤剝之典主

警備司令部將務員卞介白、闞官劉際雲、奉令密查南北各押典、有無盤剝貧民情事、在閘北大統路福源押店、內查有帳簿有不符之處、故將該典主翁某、帶至司令部收押在案、現南市所拘之同昌當職員果維清等業已由該業公所、推派代表前往軍法處保釋、南北市同一律、故翁之家屬亦已函請押當公所、派遣代表、於昨備函前往司令部請保、

瑞和毛巾廠停工交涉

工整會昨准交涉公署函云、略以日商瑞和毛巾廠停止工作一事、前經敝署派員前往日領署口頭交涉去後、日前（二十七日）下午二時日領館草野秘書至交涉署復稱、瑞和毛巾工廠停止華人工作一案、係由該工廠華人自動罷工、並非該廠停止華人工作、其起因係該工廠受抵制影響、出品不能銷售、曾將該工廠包工部工人之工資每人月減八九角、以維營局、工資減少後、一般工人照常工作、不料忽有少數不良職工不服、煽動全廠華人實行罷工、致該工廠不得已暫時停業、該廠主之意旨、此時如華人方面有欲復工者、隨時可以收容、惟減工資問題、因受市面影響、暫時不能增加、一俟出品漸能銷售、則工資自可恢復原狀等語、相應據情函請貴會查照、

天鵬三卷二號內容

河南路一八三號天鵬藝術會、所出版之天鵬攝影月刊、三卷二號又於今日出版、封面內容、較前更爲精麗、美術攝影有左廣生之微笑、胡伯翔之玉泉條膩脂、劉培廖之疎樹寒煙暮、郎靜山之晨曦、胡伯洲之弄鏡影橫斜、周劍橋之晶珠玉杯、張珍侯之春柔相對眠、王大佛之閑靜待日暮、佛青之佳作、等四十餘頁、皆爲精品、文字有王凡青之論柔軟照片之價法、於各種方法、述之甚詳、本期並有特載名關蒸秀、所刊名關十餘本、爲三十年內之上選、仙姿靈態、極爲可愛、全書用玉色銅版紙精印、每册仍售大洋三角、各處商務印書館及大會局照相館均有出售、

陳秀英自盡證實

屍體昨在浦江中撈出

死的原因不明瞭

未婚夫應將遺書宣布

陳春來夫婦自乃女出走後、兩宵未合眼、而南市救生局自得到陳宅報告後、昨晨即派出兩號巡船覓屍、船經藺家浜大達公司碼頭附近浦面上果發現女屍一口、當經撈起、安置船梢、旋船返局中、移屍岸上、經該局職員黃志勳將屍檢驗、面部已浮腫發青、雙眼緊閉、口則大張、作梅花式、鼻管流出血甚多、四肢亦浮腫不堪、手腕等處皮肉已腐、臭氣觸鼻難聞、經幾次之檢驗後、覺其身材衣衫、與陳秀英相同、乃派人至福煦路愛仁里陳宅報告、

（陳秀英女士屍身）

當時、春來夫婦正在客堂中飲泣、驟聞惡耗、失聲號哭、旋同報信人偏車赴救生局認看、則確係秀英、哭之更哀、幾欲伏身屍上、經救生局人員阻止、勸其返家、設法收殮、十一時許、沈氏乃返家、復赴麥特哈司脫路陳昌財家報信、昌財聞訊、並不流淚、態度甚安閒、午時、羣赴救生局、一行共有六七人、計沈氏、昌財之母、昌富、秀英堂姊二、及其舅父、並攜有秀英新製之衣衫數襲、蓋預備下棺所穿、羣來至救生局後面屍棚中、哭聲大作、記者當時亦在其處、攝得秀英屍體一影、旋沈氏即飭該局土役、將屍入殮、木棺一具、係從其會館買來、計洋四十四元、匆匆未半點鐘、各事完畢、於是將棺車入西門卅山會館、

（陳女士之未婚夫）

記者以此事離奇、而陳秀英女士之死因又未明、乃至陳福泰、見昌財在店門前水門汀上閒步、已易去西裝、穿藍條白洋布短衫、白洋布袴子、黃色絲襪、足履皮拖鞋、見記者至含笑相迎、並無愁意、旋入客堂坐問一切、陳或答或不答、據其大略云、「……秀英之死、原因或在失表一事、蓋此表係伊父母所辦給伊者、於今年五月十三日、因表殼損壞、置之床上、擬送鐘表店修理、旋被看屋婦人竊去、伊受父母重責、從此遂鬱鬱不歡、今次出走爲陰歷六月十三日、相隔恰一月、眞巧極矣、……我對秀英之死、別無他言、吾兩人雖已訂婚、而相敬若友朋、平日每逢禮拜六、相約出遊、時至影戲院、或在靜安寺路一帶閒步、片刻乃返、……」記者問、讀女士遺書中、有「兒本潔來還是潔去」二句、然則先生知女士貞否、答曰、伊甚貞潔、語時作慼笑不止、記者又問、女士之貞潔、先生從何而知、則久久不能答、而頓已紅矣、記者見狀、乃不再詰、遂辭出、

記者又至愛仁里、晤其親戚胡君、據其談話云、女士何爲而自殺、實爲一重大疑問、因女士之家庭狀況、及自身的環境關係、經各方推測、俱無可使其出於自殺之理、況女士係一受過教育之人、平居簡默、頗有思想、自非一般無知識的盲從者可比、余意其自殺之前、身心上必受有劇烈之創痛、以致神經失其主宰、於匆促的時間中、毅然決然的出此下策、再細玩其遺書中之「兒本潔來還是潔去」、又對其母云、「兒雖是文明人、而心是君子」等語、似於其戀人方面、不無關係、因女士於父母前、向少言語、其唯一知己、不啻僅其未婚夫陳昌財一人、故余既擬與陳晤面、並搜集女士生前之手迹、以爲參考、俾女士自殺之眞相、可以明瞭、談至此、記者告以晤陳昌財之情形、旋復據云、昌財與余不過一二面、故其人品不可臆斷、惟陳女士之事蹟、昌財似無不知、今女士已死、昌財正應將其遺書宣布、否則不能使人無疑云云、

工人罹橫禍 一死一傷

五樓上墮下

楊樹浦電燈廠新建築場、昨日上午十二時新屋五層樓上、有工人二名、因工作不愼墮下一人、着地即死、一人名陳春根者、折斷左脚、

盪舟溺斃

吊喪送一命

南翔鎮老棋杆下日華軒點心店·正興館飯店·及醫生姚琴安三家房屋、係馬陸鎮丁家巷丁某之產、丁某近忽病故、於十八日開吊、日華軒理餉子吳朝貴、與正興館小店主、由醫生姚琴安伴往丁家執紼、至後用飯畢、見池內有小舟二隻、姚與正興館小主、即共乘一隻、吳朝貴獨乘一隻、在池中遊嬉作樂、詎因水急、朝貴手握之划槳板勿墮、因欲撈取、致溺於水中、後經丁宅僕人到來撈起、但早已氣絕、吳之父母聞耗、立時暈去數次、可謂慘矣、

嗜賭下場

當盡賣子上衙門

江北人王正六、向拉黃包車、與妻吳氏、同居滬南高昌廟鐵路附近平屋內、生有子女各一、子年五歲、名二扣子、女年八歲、名大了頭、惟王素嗜賭、近竟日夜出外賭博、輸負不貲、致將家中衣服質當殆盡、仍不悛悟、日前潛回家中、暗將所生之子二扣子騙出、托人價賣與人、得洋數十元、又復輸罄、迨伊妻得悉、向大根究二扣子下落、王即誑稱有錢仍可贖回、詎料昨日又欲將伊女大了頭領出價賣、經氏扭住不放、王竟雙膝跪下、哀懇伊妻允諾、並稱有了賭本、不愁不能翻贏、該氏堅執不允、王遂大肆咆哮、夫妻間致起衝突、該氏無奈、遂出外鳴警扭控二區警署、當以王嗜賭不悛、售賣子女、不顧骨肉、實爲人類所不容、諭令備文申送市公安局、轉送地方法院訊辦、

鎗殺一匪

平和輪船上

犯案一打之多

匯山捕房一八七六·一二九八號兩便衣暗差華捕、昨晨一時十五分、在麥克利克路一帶巡查、至榆林路口、查見行路男子二名、形迹可疑、該捕等乃暗隨於後、兩男子由榆林路向楊樹浦路、復朝百老匯路至兆豐路碼頭、同登停於該處之平和輪船上、捕等即奔至該船上、意欲搜檢若輩身畔、詎中有一身穿黑色短衫袴者、突出手槍、捕等始知係盜匪、乃拔出手槍開放數響、彈中匪之胸部、受傷倒地、立時身死、而其餘一匪則被逃逸、而一八七六號華捕之左手亦被槍彈擦過、受傷尙輕、嗣由匯山捕房得報、立飭華探嚴士卿西探長乃鐵馳往調查一過、將匪屍舁入斐倫路、並將所遺手槍一支、子彈七粒、帶回捕房、至十一時、由臨時法院葛推事蒞所、驗明屍體、升座公位、即據中西探稟稱、調查得死者生前曾犯案有十二起之多、決非善類、遂將槍彈呈案、又據兩便衣捕投案稟明當時情形、葛君核供、諭曰、驗明已死無名男子係生前被捕開槍擊斃、查無屍屬、着地保領屍棺殮、

赤膊上電車

傷兵與稽查衝突

由老西門至高昌廟之某號華商電車、前晚九時餘、由西門開駛、經過地方法院、即有三十歲左右之某甲、赤膊上車、爲一號稽查談梓所阻、詎有坐客某乙、自稱是新普育堂傷兵醫院班長、出而干涉、謂甲亦傷兵、不應阻止、談說明公司定章、赤膊乘車、防有危險之故、乙不問情由、立披其頰、致起紛爭、時車已行抵普育堂前、即被迫令停車、將談挾進該醫院、旋爲電車公司車務長陸嘉銘得悉、即報告總理陸伯鴻、立乘汽車、赴警備司令部、由某科員接見後、即同乘汽車至傷兵醫院查詢、至被捕之稽查、至昨晨三時後、始經送往上海醫院、○○○○○○

工廠盜劫經理跌傷

細縛職員主婦等

顧客上門遭連累

兵警爲兩盜所紿

閘北寶山路口北頤福里五十號中華織物機器製造廠、昨日上午九時餘、突來盜匪六名、兩盜衣短服、在門口把風、餘四盜均着白夏布長衫、入內各出手槍恐嚇、將廠中職員數人用繩細縛、拽之登樓、入廠主盛某之臥室、時適盛他出、僅其子盛塏及其妻武氏在、（東洋籍）遂將母子二人亦行細綁、一併放於榻上、然後從容搜刦、將值洋千餘元之金釧珠鑽戒子等刦取後、詢被細於榻上之職員云、「帳房間在何處」、職員等懼槍彈無情、乃直告以在樓下、盜即留一同夥監視人衆、餘均下樓、該廠經理謝良材聞盜入時、即與另一夥友避匿於帳房間內、將門嚴扃、盜下樓尋至帳房間、毀門而入、謝與該夥踰垣遁出、盜追之、謝飛跑登樓、至晒台上圖越過隔壁晒台逃走、詎知偶一不愼、由晒台上失足墮下、足部受傷、臥地不能起、盜恐其詐、將謝拽之下樓、至餘一夥則被其由窗口跳出、奔至里口、狂鳴警笛、時適有五區二分所巡警三名行過、聞聲亦出笛狂鳴、一時附近一帶笛聲大作、行人咸相顧失色、界路有步哨兵士兩名、亦擊槍起來、該廠門口把風之盜亟舉手指謂兵士云、在對過升順里搶刦、兵警竟爲其所紿、返身直奔升順里而去、時盜在帳房間已刦得鈔洋四百餘元、聞得警笛聲、遂相率逃出、適有至該廠購買機上零件之主顧二人到來、因亦遭刦、二人身上所有之銀洋角子盡被刦取一空而逸、迨兵警察覺爲盜所紿、奔返捕拿、則已遠颺無踪矣、受傷之謝良材尙無大礙、後經廠中人車送同仁醫院醫治、

電車上有毒

十二磅「司的年」

老閘捕房八百四十號六百八十七號等華捕、前晚七時五十分鐘、在老垃圾橋見有某號電車由南向北駛至橋中、該捕等遂上車搜查、當有乘客河南人韓文照楊文章兩人、私帶毒藥「司的年」一大包、計重十二磅、價值數千元、該項藥品、惡毒異常、如吞服少許、則可立時畢命、該捕等遂將韓楊兩人連同毒藥、一併帶入捕房、昨晨解送臨時法院、兩被告供稱、此項藥品、係由三江旅館馬姓交我帶往他處、允給我洋八元等詞、推事核供、諭被告等還押、候改期查明再核、

球場上

小賊顯身手

日婦失皮包破獲

三井銀行大班日本人鈴木、僑居於法租界辣斐德路五百五十五號、其妻鈴木完子、於五月十五號下午四時、與女友在司考脫路招球場爲球戲、將值洋三千餘元之首飾皮包一只、置於該處之草地上、被竊賊偷去、當經該氏報告捕房、前日由虹口捕房華探周彼棣與西探查獲是案竊賊十四歲劣孩本地人張金寶、十二歲劣孩錢和生兩名、帶入捕房、向詰之下、供出有白金手表一只、當在梧州路七百六十三號輝泰押店得質價洋十六元、尙有白金戒一只、則交由張金寶之父親張海泉收藏云云、該探等得供、即往輝泰押店吊出原贓、復往閘北、會同警署、在歐陽路無號平房內、將張海泉拘獲、帶回捕房、昨晨併解臨時法院、經王建祖推事向被告等略訊一過、諭令本案改期訊理、被告等還押捕房、

盜劫案

永興路 閘北永興路三七六號鄭昶記營造廠、前晚七時許、忽來盜匪多人、搶去廠主鄭品揚之妻田氏手上金戒二只、値洋四十餘元、又廠主身上帳夾一只、

西新橋街 法租界西新橋街升和里一號鄭康所開之道豐棉紗字號、昨晚八點半時、突來盜匪五名、刦去大小洋銀十餘元、又金手表一只、草帽一頂、

蒲石路 昨晨三點餘、有向業養蜂生意之戚秀甫、行經法新租界蒲石路法總會北首、突來盜匪四名、當被搶刦去金線戒一只、慶雲牌號、又十四開金手表一只、面有太平洋字樣、攜贓而逸、

華德路 昨日午後四時許、華德路七十六號某姓家、突來盜匪八人、四執手槍、刦去銀洋一千二百元、臨行時並放手槍五響、幸未傷人、

天潼路 昨晚八時許、天潼路五百九十九號某姓家、突來盜匪五人、二執手槍、刦去衣飾銀洋等物、値價頗鉅、

重慶路 昨晚四時半、有一婦人在重慶路行走、突遇匪徒六名、三執手槍、攔住去路、加以恐嚇、在其身畔刦去銀洋首飾等物值洋四百八十四元而逸、

形形色色

盜賣火油

住居北蘇州路憶鑫里八百七十九號開設新明鐵經號之鎮江人朱汝蓮、因於上月廿五號私自將大明公司寄存值洋二百三十餘元之火油一百二十三聽盜賣與戈登路某電燈紙店、得洋化用、被總經理司報捕房、前日派探劉先年周榮生前往調查、吊取該號圖章、當時朱明風從後門逃逸、而朱妻張氏、則抗不將圖章交出、與劉探等互相爭吵扭毆、遂將氏連同圖章帶入捕房、一面將朱汝蓮提回、分別收押、昨晨解送臨時法院、原告大明公司代表朱仲生投案、證明被告盜賣火油情形、又據鼎豐煙紙店代表方某投稱、是項火油、由被告兜售、共計一百十聽、有發票爲憑、況當時被告親自雇車送來云云、詰之被告供稱、火油係原告託我代售、其款我已付給、餘供支吾、朱張氏否認抗拒包探、推事核供、判決被告朱汝蓮處徒刑四月、並賠還原告貨價洋二百三十元四角、朱張氏處拘役五十天、分別示儆、

是敲詐歟

泰州婦人劉姜氏、年三十歲、本夫外出營業、久未歸家、該氏近遂與碼頭小工南京人張松林結不解緣、同居浦東楊家渡附近、前晚正在續歡時、忽來客民周有仁等多人、闖入臥室、實圖敲詐、張心不甘服、互起衝突、旋經崗警到來、若輩紛紛逸去、當將周拘獲、連同姜氏及張、併解三區一分所、訊據周供稱、張前向我借去十元、現被我尋獲、故向其索取云云、詰之張松林、並不承認有借錢情事、實周有意尋釁等語、遂候查明核辦、

賒瓜行凶

法租界某內人家西寶浦阿生、前日至徐毛之水果攤上賒欠西瓜不遂、動手行兇、將徐毆打受傷、當由巡捕到來、將浦拘入捕房、一面將受傷人送至醫院醫治、昨已痊愈出院、由捕房將浦解送法公堂請究、先由原告投稱、是日被告到來、強欲賒欠西瓜、民人以並不相識、故拒卻不允、詎被告竟動手行兇、求請訊究、詰之浦供、實由原家令吾向原告賒取、因原告先行動手打吾、故吾還手回擊、餘詞支吾、中西官判浦押七天以儆外、再負擔醫藥費、

攔刦長衫

匪徒陸金興、前日糾黨持械在法租界攔路行劫行人顧阿根身上所穿之白印度綢長衫一件而逃、當由事主報告捕房、飭探將陸拘獲、昨解法公堂、訊供不諱、中西官判陸押西牢一年、期滿永遠逐出租界、

裸體而立

小販甬人吳金香、前日下午五時三十分、在愛多亞路不知因何、將上下衣服完全脫去、一絲不掛、赤裸裸立於路中、致觀者麕集、交通爲之阻斷、由捕看見、以吳太不雅觀、且有礙風化、遂將觀衆、並將吳拘入巡捕房收押、昨晨解送臨時法院、捕房以刑律一百八十四條起訴、經梁龍推事略訊一過、判決被告吳金香處拘役一天以儆、

氣象

徐家匯天文台報告云、昨晨大氣、潮濕多雲、鎮頂風靜、氣壓較平、均爲低而不定、溫度最高八十四·九度、最低·七十四·七度、預測今日天氣多雲、長江流域有雷雨、中國沿海風勢不一、日本東部海濱天氣陰雨不佳、

美公使重要照會

關稅問題已經辦竣

現在意嚮不過如是

駐滬美總領事奉命、昨將以下所開美公使七月三十日致王部長文於七月三十一日午時發交本埠各報登載、原文如下、

大美國特命駐華全權公使馬、爲照會事、案查於七月二十四日晚十時、本公使業已將本國外交總長當日致貴部長之照會、以電轉達、於七月二十九日接准貴部長未繕時日之復電內將由他處轉致本公使照復之譯文直接達知各在案、諒在繕具上述照復之時間後、貴部長始行聞知於七月二十五日午後在北京業經簽訂整理中美兩國關稅關係之條約、以簽訂此項條約、本國政府即係最迅速及最完全履行本國外交總長七月二十四日照會內之所有提議、故欲免或略有誤會關於本國政府按現在之情狀所持有之意嚮起見、本公使應指明雖上述之來照內提及即將開始之會議等語、而按實際上、本國政府原有意之會議已經妥爲辦竣、相應照會貴部長查照爲荷、須至照會者、右照會大中華民國國民政府外交部長王、西歷一千九百二十八年七月三十日 中華民國十七年七月三十日晚九時、

美國果將撤退華北駐軍

亨特生運輸艦出發在途

第一批撤退約千一百人

日前報載美國有自動撤退華北美駐軍之準備、惟事經多日、未有確息、大中社記者、特爲此事往詢駐滬美領事克銀漢、因美領在領署內會議、由秘書某君接見、記者說明來意後、該秘書以事屬軍隊調動、遂出片介紹記者至新開路駐滬美軍營部、晤該營部長宮台維斯大佐、談話如左、（記者問）貴國於首允廢約承認我國關稅自主之外、數日前且有自動撤退華北駐軍之說、敝國人民、深致感謝、特不知傳說確否、（台答）敝國對華友誼、有歷史證明、實不自今日始、至於撤退敝國駐留天津北平軍隊一部份、已在準備中、（問）有確期否、（答）確切日期、雖不能擬斷、但華北軍隊、已在候船待發、運送該項軍隊者、爲亨特生Henderson運輸艦、該艦已出發在途、經呂宋香港來滬、然後開往塘沽載運、（問）第一批撤退人數可得聞乎、（答）預備離津者、有臨時招募之兵一千一百廿五人、官長六十五人、並砲兵營航空隊若十人、（問）第一批返國後、留守華北者、尙有若干、（答）確數不詳、但所留者實已無幾、（問）上海形勢、事實上已與去年不同、無復危險之可言、特不知亦有撤退之預備否、（答）予個人極願敝國軍隊悉數早離貴國、目下則尙未有此項消息、但予深信中美關係既如是良好、則此僅時間問題、可無疑義云云、

何世楨昨日接印

將定期行就職典禮

新任臨時法院及上訴院院長何世楨君、業於昨日午後蒞院接事、工部局總董費信惇氏經金交涉使解釋後、先於昨日午後二時餘特派西人霍根代表到院知照趕辦移交手續、午後四時許、何君由金問泗陪同乘坐汽車蒞院、因接任日期係匆促間決定、各界知者絕鮮、故來賓不多、前院長盧興原君委書記官長惠勤君代爲交替、接印畢、臨時法院及上訴院之民刑各庭庭長推事次第投刺請謁、繼乃傳見各書記官科長及洋員等、隨即開始辦公、其第一號之院令略云、仰本院全體職員照常工作、又聞何君昨就院長職、均極簡單、據聞尙須另擇日期補行就職典禮、又查何世楨君、今年三十四歲、安徽望江縣人、美國密西根大學法學博士、[illegible]會會員、第三屆國際律師協會出席菲律濱中國代表、前安徽省政府委員兼教育廳長、持志大學校長、上海律師、

今日起收發商用無線電報

營業處在四川路中國旅行社內

建設委員會無線電管理處、定於今日起、開始收發商報、先以上海·漢口·天津·廣州·雲南·五處爲始、其餘各省電臺、正在籌備、一俟成立、即可通報、至商報每字收費價目、暫定如下、㈠同城電報、華文明語每字銀元三分、華文密語或洋文明語銀元五分、華文密語或洋文密語銀元七分、㈡同省電報、華文明語銀元五分、華文密語或洋文明語銀元一角、洋文密語銀元一角五分、㈢隔省電報、華文明語銀元一角、華文密語或洋文明語銀元一角二分、洋文密語銀元二角、又新聞電報、無論本省隔省每字銀元二分、洋文每字銀元四分、至掛號費凡掛全年者應一次付足六元、按月掛號者、按月照付一元、按無線電前屬於軍委會時、亦曾收發商電、假四川路一百十四號中國旅行社爲營業處、由俞汝鑫君主持一切、經營未月、成效大著、商界莫不稱便、後因權限之分、不幸中途停頓、閱者甚爲惋惜、今能恢復原狀、以發商電往來、當可益臻便利矣、至目下所有管理人員、自處長李範一以下、仍其舊、若俞汝鑫·徐恩曾·張玉麟·王崇植·陳君、皆於無線電方面、有極精深之研究、分司對於營業與機務事、成效甚著、又此次營業處、仍假四川路一百十四號中國旅行社內、商界發報、可逕往該處接洽、建設委員會無線電管理處駐滬短波無線電台、已在閘北寶山路寶興里·南市蓬萊路芹園·及申報館五層樓成立三處、另在北四川路一一四號設立營業處、台長及工程師、均已派定、天線及機器、亦已裝置完竣、一再試驗、成績甚佳、今日起已實行通報、設立南市者、爲駐滬第一無線電台、專收發漢口雲南廣州三處商報、電力爲五百華特、由戴金輝爲台長、設在閘北者、爲駐滬第二無線電台、專收發天津一處商報、電力爲二百五十華特、由金寶光爲台長、兼工程師、設在申報館五層樓者、爲駐滬第三電台、專收發南京北平兩處新聞電、電力爲一百華特、由陳泰桂爲台長、兼工程師、收發電機器、均係[illegible]屏式（Armstrong）、由駐滬無線電機製造廠配製、三處電台、先行收發南京上海廣州漢口北平等處商報及新聞電、日後各處通商要地、無線電台普及、則無線電之傳遞、可及全國、無線電費、視有線電爲賤、傳遞又可免種種阻滯、於交通前途、大有裨益、於新聞傳遞、大有幫助云、

今晚明園賽狗預測

第一次 五百碼平賽 六狗起步 ㈠勃來蘭而Bury Hill

第二次 五百碼平賽 六狗起步 ㈠御得勝司Chartreuse ㈠裘而樂特Normaid（後來居者較有希望）

第三次 五百碼跳欄 四狗起步 ㈠恩其而司開司Angel's Kiss

第四次 五百碼平賽 六狗起步 ㈠內蒲海而Netherhale ㈠特利姆來Dreamland

第五次 五百碼平賽 六狗起步 ㈠凡倫丁Valentino ㈠勃勞特惠培來Broadway Belle

第六次 五百碼跳欄 四狗起步 ㈠愛立去及凱Irish Jig ㈠凡立司立不來Very Slippy

第七次 五百碼平賽 六狗起步 ㈠頓沙拔定Dogsthorpe Dean ㈠散代Sandy

㈠特而謨克羅Dromore ㈠恩石克Anaso

昨晚中國賽狗之結果

本報預測中獨贏五位置二

第一次 五百碼平賽 六狗起步 時間三三·一三

㈠沙蘭略Solario ㈡可樂大Claudia 與㈠相差二碼 ㈢密克兒Mickle 與㈡相差三碼

㈣推河梅爾Tau Major ㈥阿特爾陶達Abdul Khadar ㈤勒非斯特拉克Rufus The Rake

第二次 三百五十碼平賽 六狗起步 時間二三·六二

㈠昆尼Queenie ㈡樂士林Rosaline 與㈠相差二碼半 ㈢瓦立克來獨脫Warwick Redoubt 與㈡相差四碼

餘狗未終

第三次 五百碼跳欄 四狗起步 時間三四·八五

㈠何卜而塔Corporal K ㈡他而斯克宋脫The Muscorick 與㈠相差四碼 ㈢他使拿皮加Tas Na Bega 與㈡相差一碼半

第四次 五百碼平賽 六狗起步 時間三三·二八

㈠塔奴Tarn ㈡蘇拉斯潘脫Delias Pet 與㈠相差十碼 ㈢生茂湯勒Sumerjon Ruler 與㈡相差四碼 ㈢霍克斯梅脫Hawksmede

餘狗並到

第五次 五百碼跳欄 四狗起步 時間三四·九七

㈠雪兒浮Silro ㈡斯篤姆克老特Storm Cloud 與㈠相差十四碼 ㈢來去Witch 與㈡相差二碼

㈣古而登白路許Golden Blush

第六次 五百碼平賽 六狗起步 時間三三·一七

㈠納克斯生Niggers Son ㈡賽特拉樊姆Bird Lime 與㈠相差五碼 ㈢生判康對斯Simpu Paratus 與㈡相差八碼 ㈤海脫皮Hermione Bee ㈥漂動脫Bluette

第七次 五百碼平賽 六狗起步 時間三一·八一

㈠斯休蓋司瓜Special Scotch ㈡歐拉休立亭Sheila Sheridan 與㈠相差半碼 ㈢皮兒Bill 與㈡相差五碼 ㈠密司推毛五Misty Morn ㈢茱司芬歡Dands Fancy ㈥山特彭沙灘Sandbank Susan ㈤可兒提凱脫Gold Banquet

體育紀載

世界運動大會第二日

四百米跳欄英國白萊第一
百米加拿大維廉士第一
鍊球愛爾蘭哇開拉漢第一

三十日阿姆斯特丹電、今日四百米跳欄決賽、英國白萊勳爵Burghley第一、美國克希爾第二、美國台勳第三、白萊超出第二名二呎、需時五十二秒又五分之二、女子百米決賽、加拿大維廉士Percy Williams第一、需時十秒又五分之四、英國倫頓第二、德國萊末斯第三、擲鍊球決賽、愛爾蘭哇開拉漢O'callaghan第一、遠五一・三九米、(約五五碼二二)、瑞典史柯爾特第二、遠五一・二九米、(約五六碼一一)、美國白萊克第三、遠四九・〇三米、(約五三碼六四)、意國福其哇里第四、遠四六・九六米、(約五一碼三七)、美國康諾爾第五、遠四六・七五米、(約五一碼一四)、舉重決賽、德國得二十四分半、法國十九分、奧國十六分半、意國十三分、荷蘭八分、埃及六分、

台維斯杯決賽
錦標仍為法國所得

三十日哇特伊電、法美今日復作台維斯杯決賽、法國柯協以九對七・八對六・六對四打敗美國鐵爾登、法國拉柯斯特以四對六・六對一・七對五・六對三打敗美國亨萊賽、故法國以四組對一組勝美、遂得保有台維斯獎杯、

女子體育會之結合

杭州女體育家吳蘭芬等、鑒於婦女體育運動之幼稚、特糾合同志、發起籌備女子體育會、注重各項體育運動、內分拳術、球類・跳舞・跳高等組、一俟擬定章程後、即須向教育當局、分別呈請備案、聘任名譽女會董、担任協助事宜、俾於秋季始業時、召集成立大會、

公開網球單打複賽
昨日因雨中止

上海華人公開網球單打、昨日顏榮生與邱正倫在中華網球場複賽、於下午四時起賽、三局之數、因天雨中止、

甲級棒球今日秩序

中華與派尼斯　下午五時　棒球場
業餘與雷首斯　下午四時　跑馬廳

體育場業餘網球賽
上字組比賽秩序

上海公共體育場業餘網球競賽會、計參加者有二十八、共分上字海字二組、比賽秩序現已排定、八月五日為上字組開始交戰、六日為海字組起始比賽、玆先將上字組比賽秩序錄後、

八月五日　上午八時前㈠王壯飛對張順發、㈡龔振翼對王福熙、㈢虞孟賢對張克明、　下午五時後㈠施祝祺對袁士龍、㈡江天鵬對趙煥先、

八月七日　上午八時前㈠王福熙對張順發、㈡江天鵬對王壯飛、　下午五時後㈠張克明對趙煥先、㈡龔振翼對施祝祺、㈢虞孟賢對袁士龍、

八月九日　上午八時前㈠張順發對張克明、㈡龔振翼對江天鵬、㈢虞孟賢對王壯飛、　下午五時後㈠王福熙對施祝祺、㈡袁士龍對趙煥先、

八月十一日　上午八時前㈠虞孟賢對龔振翼、　下午五時後㈠施祝祺對張㈡江天鵬對王福熙、順發、㈡張克明對袁士龍、㈢趙煥先對王壯飛、

八月十三日　上午八時前㈠王福熙對虞孟賢、㈡江天鵬對張順發、　下午五時後㈠袁士龍對王壯飛、㈡趙煥先對龔振翼、㈢施祝祺對張克明、

八月十五日　上午八時前㈠王壯飛對張克明、㈡虞孟賢對張順發、　下午五時後㈠袁士龍對龔振翼、㈡江天鵬對施祝祺、㈢趙煥先對王福熙、

八月十七日　上午八時前㈠王壯飛對龔振翼、㈡江天鵬對張克明、　下午五時後㈠趙煥先對張順發、㈡王福熙對袁士龍、㈢虞孟賢對施祝祺、

八月十九日　上午八時前㈠張克明對龔振翼、㈡江天鵬對虞孟賢、　下午五時後㈠施祝祺對趙煥先、㈡袁士龍對張順發、㈢王福熙對王壯飛、

八月廿一日　上午八時前㈠張順發對龔振翼、㈡王福熙對張克明、　下午五時後㈠施祝祺對王壯飛、㈡趙煥先對虞孟賢、㈢袁士龍對江天鵬、

商場行市

釐平拆高

▲洋釐　昨(三十一日)即夏曆六月十五日、釐市非常平軟、早市七錢二分〇五、和前日相同、午市七錢一分九厘八七五、小落半釐、場內交易早市做開一百萬左右、客帮稍有去買、來源由市四五十萬、錢業來有出、杭帮裝到新幣十八萬元、其他另星而已、小同行收兌鈔票三十餘萬、倘出匯頭現洋尋數十萬、

▲銀拆　昨為陽曆月杪、又值夏曆遇五比期、是以各項銀款進出擁擠、華洋各銀行及錢莊收解各種貨單稅支匯等款約計一千數百萬兩、銀拆遂呈緊勢、計早市轉帳拆息一錢七分、比前日高起五分、午市拆息一錢八分、亦增三分、銀行掛牌七分、

外匯和平

昨本埠外匯掛價惟法郎減五元、計一千六百五十元、日金加一二五、計七十兩〇一二五、餘無上落、又瑞士減二百三十五利拉、意大利仍為一千一元計二百卅五元、銀行內較英美兩匯均和平、華商略有出入、惟近期反緊、東匯上午上落不多、下午略而轉緊、華商交易家仍有購買、銀行如正金、住友三井等皆有售出、住友正金三井亦有買進、約共成交二百餘萬元、金市見強、已進出四十兩關外、人心趨高、各匯結果比較上日計先令英金不相上下、東匯加二五、▲英匯內盤平平、祗有〇六二五升降、華商有所出入、▲美匯內盤頗平、交易約計一二十萬元、▲東匯內盤上午尚平、下午低而復高、計有二五上落、華商稍有扒進套出標金、

標金復漲

昨(三十一日)標金復呈漲象、自早市到晚間仍有二兩五錢之高低、自早市計漲二兩光景、蓋大條又縮、匯兌亦漲、英匯揭曉回落一兩另、旋由高復低、下午初徘徊錢上下、週則見降一兩、最後忽又上升二兩有餘、而匯市轉緊、同業有所買進出、場內買賣如廣帮及信孚等買進、萬興順利並另戶等則有售出、下午各號初賣繼進、套頭號家稍有售出、人心上下未定、比上日似好、

公債猛漲

華商證券交易所自七月十七日、即暑期停休、故暫停下午交易、迄今已滿兩星期、但刻因暑氣未消、復准經紀人之要求、再繼續半日交易兩星期、昨已於市場公告矣、昨各債期貨已開拍九月份新遠期、市況之旺盛為近所罕有、各方人氣更以市價變動至烈、提出熱鬧非常、總計兩帳成交數達三百十六萬五千元、中整理六厘占額最巨、計二百餘萬元、七長次之、續發二五交易最稀、現貨仍九六為出獨旺、餘均平平、各債市價上漲殊猛、買氣亦益緊張、價乃步趨向上、而整六尤為猛實所集中、漲勢最勁、結果較上週六整六猛漲二元七角許、其他如七長及續發二五券九六均漲高一元餘、惟續發小票現貨大四角、二五券好起半元餘、

內匯平定

昨大華商銀行公會報告、各省匯兌情形甚為平定、平津銀降、漢口洋跌、惟青島見升、餘無變化、計北平公砝降一兩、為一千〇四十二兩五錢、天津行化跌一兩、計一千〇五十兩〇五錢、漢口洋例減一元、計一千〇十二元、青島升一元半、為一千〇十二元半、又本埠中行掛天津電匯、即期行化未更仍為一千〇五十兩、

大條均縮

昨(三十一日)據英倫電訊、大條銀近遠期均縮〇六二五、同為廿七辨士三一二五、(合英金二先令八辨士三三一二五)中國售出、印度買進、市平、文美銀減二五、計五角九分二五、英對美加〇六二五、計四元八角五分七五、日美加〇六二五、計四十六元七五、英對美小去〇六二五、英對日加一先令八辨士三三七五、計四元八角五分七五、日美仍為一先令十辨士三三七五、日英出價加一八七五、計四十五元三七五、英對申二先令八辨士七、十五元五五、日英出價加〇六二五、計四十五元三七五、又當日十點半電、日英出價均大〇六二五、計一先令十辨士三三十二分之十三、進價三十二分之十五、遠期日英出價加二五、進價加一八七五、英出價加〇六二五、進價加〇三一二五、市況似緊、

棉市益軟

昨(三十一日)紐約棉市始以氣候良好及新花起色而跌、但後以空頭補進而漲、計各月期價小十八至十五磅音、現貨小十五磅音、利物浦棉市十月期十二月期及一月期各小一・一〇辨士、現貨小・〇一辨士、孟買棉市隨利物浦開盤而跌、計平茄爾大一羅比、奧姆辣小一羅比、勃洛去小三羅比、大阪無市、本埠棉市外棉步跌、紗市不佳、需要毫無而益疲、紗布交易所標棉前市各月期小去二錢五分至五分、後市又小二錢五分至五分、共成交七萬四千五百担、現貨仍無交易、到貨亦未有、南市出數二千斤、北市無出數、

紗市未變動

昨日紗市形勢極平、絕少變動、交易雖無起色、但存底薄、售戶亦無還價之意、紗布交易所十六支人標前市各月期大五錢至一錢、後市小去二錢至四錢、共成交四千七百五十包、各月期價如下、

八月期	一六一〇〇	小・二〇
九月期	一六六〇〇	大・一〇
十月期	一六二〇〇	不動
十一月期	一五九〇〇	不動
十二月期	一五四〇〇	小・二〇

現紗市況大體平定、無甚大變更、惟美棉無力、人心總覺不安、故市面趨向殘跌均所難免、昨日廣東帮進五百廿五包、內地帮進二百包、秦皇島蕪湖江西汕頭安慶牛莊烟台寧波四川福建帮需進二百餘包、合計一千一百餘包、同行交易一百餘包、貨價小一兩五、崇信廠開十六支大發一百五十包、價一百六十三兩五錢、淨盤現貨、茲列市價如下

十支	紅船	一五五〇〇	八月
又	金城	一五四〇〇	九月
又	金雞	一四九〇〇	小包
又		一四八〇〇	

市價一覽

七月三十一日 (禮拜二)

國外匯票

上海匯至倫敦	(申規一兩計算)
銀行電匯	二先令八辨士一二五
銀行即期	二先令八辨士一二五
銀行四月期	二先令八辨士〇六二五
銀行買進	二先令十辨士
四月定期	二先令十辨士
電根定期	二先令十辨士
上海匯至法國	(申規百兩計算)
銀行電匯	一千六百五十佛郎
四個月期	一千七百〇五佛郎
上海匯至紐約	(申規百兩計算)
銀行電匯	美金六十四元七五
四個月期	美金六十七元五
上海匯至香港	(申規百兩計算)
銀行電匯	七十六兩七五
上海匯至印度	(申規百兩計算)
銀行電匯	一百七十一盧比
上海匯至爪哇	(申規百兩計算)
銀行電匯	一百六十一盾
上海匯至新加坡	(申規百兩計算)
銀行電匯	一百七十一元
上海匯至東京	(申規百兩計算)
銀行電匯	七十兩〇一二五
上海匯至漢堡	(申規百兩計算)
銀行電匯	二百七十二馬克七五

各國票價

英金票	每磅	[illegible]
美金票	每元	[illegible]
朝鮮票	每元	[illegible]
義大利	每元	[illegible]
安南票	每元	[illegible]
中國漢鈔	每元	[illegible]
交通漢鈔	每元	[illegible]
中央漢鈔	每元	[illegible]
法郎克票	每元	[illegible]
新加坡票	每元	[illegible]
香港鈔票	每元	[illegible]
東京老頭票	每元	[illegible]
英金四開	每個	[illegible]
美金四開	每個	[illegible]
花旗票	每元	[illegible]
英金票	每磅	[illegible]
荷蘭票	每元	[illegible]
坎拿大票	每元	[illegible]
印度票	每羅比	[illegible]
菲律賓票	每元	[illegible]

國內匯兌

銀行公會報告各省匯市 [illegible]

金市

[illegible]

銀洋錢市

[illegible]

無錫金市 / 無錫錢市 / 蘇州金銀市 / 蘇州錢市

[illegible]

華商紗布交易所

[illegible]

物品證券交易所

[illegible]

華商證券交易所

[illegible]

上海麵粉交易所

[illegible]

滬北米市 / 滬南米市 / 無錫米市 / 無錫雜糧市 / 雜糧

[illegible]

現貨麵粉 / 油豆餅 / 大連油豆餅電 / 糖市 / 煤油

[illegible]

無錫紗市 / 紐約棉市 / 孟買棉市 / 利物浦棉市

[illegible]

船期

出口輪船報告

▲寧波班　▲長江班　▲定海石浦海門班　▲穿山定海班　▲崇海班　▲通州揚州班　▲南洋班　▲北洋班

外洋輪船報告

▲英國倫敦班　▲荷金山班　▲西雅圖班　▲香港小呂宋班　▲溫哥武班　▲意國郵船班　▲德國亨寶班　▲法國馬賽班　▲呂宋爪哇班　▲世界班　▲神戶長崎班　▲青島大連班

進口輪船報告

七月三十一日

今日戲目

吉祥街 中華革命戰史	(時間)三點 七點 九點 (目價)二角 三角 五角 二角 四角 大角
八仙橋 恩派亞 就是我	(時間)三點 五點 九點 (目價)二角 四角 六角 一元
西藏路 萬國 洪憲之戰	(時間)三點 七點 九點 (目價)二角 三角 日夜一律
六馬路 中央 意中人	(時間)二點 五點 九點 (目價)日四角 八角 五角 六角 九角
海寧路 新中央 方世玉	(時間)三點 五點 九點 (目價)三角 四角 六角 五角 八角
卡德路 卡德 平等的潤少	(時間)三點 七點 九點 (目價)二角 三角 四角 日夜一律
寶波路 世界 八美圖	(時間)三點 六點半 八點半 (目價)三角 五角 日夜一律
北四川路 奧迪安 多情俠盜	(時間)三點 五點半 九點一刻 (目價)四角 一元五角 一元五角
北四川路 上海 情海貞禽	(時間)三點 五點半 九點一刻 (目價)六角 八角 一元 一元半
大馬路 通俗 黃巾賊	(時間)二點 七點 (目價)二角 四角 一元
武昌路 卡爾登 雷夢娜	(時間)三點 五點半 九點一刻
靶子路 東華 香艷親王	(時間)三點 四點 (目價)五角 六角
三馬路 大舞台 高廷贊	(演員)(夜戲)五國 (價夜)三角 六角 八角 一元
丹桂 第一台 舞台	暫停 歇夏 排新劇 擇吉開演
共舞台	(夜戲)全部 (演員)(價夜)二角 三角 四角 六角 八角
下為影戲院	
方板橋 共和	本院刷新 暫停營業
北京路 北京 體育博士	(時間)三點 五點半 九點一刻 (目價)三角 九角 一元
福生路 百星 卡門	(時間)三點 六點 九點一刻 (目價)日一角 六角 夜一律
靜安寺路 夏令配克 美人體	(時間)三點 五點半 九點一刻 (目價)七角 一元 二角
四川路 中山 雙劍俠	(時間)三點 七點 九點 (目價)二角 三角 五角 一律 小洋
博物院路 光陸 名利傾生	(時間)三點 五點半 九點一刻
東武昌路 武昌 紅圈黨	(時間)三點 七點 九點一刻 (目價)二角 三角 日夜一律
北四川路 月宮 畫師艷遇	(時間)三時起 八時起 (目價)一律小洋四角

天熱了請預備各種良藥

十滴痧藥水　大瓶一角　小瓶
救急痧氣丸
玉樹神油
種德園老藥局

滬杭火車表

(上行車 / 下行車 各站開車時刻) [illegible]

滬寧火車表

(上行車 / 下行車 各站開車時刻) [illegible]

唐拾義佈告
久咳丸辨偽法
㈠偽品包內無驗眞券
㈡偽品或有偽驗眞券但翻印肖像模糊不堪
如無上述諸券方為眞品將券交回總行即贈本廠美人畫向例一張換一張從不改章

徵求 [illegible]

圖畫時報

八月一日第四百八十三號
每星期出二次
Published Twice Weekly

青島 會姓岬砲台（沈和鏞）
The fort of Wai-Sin Chuh Tsingtao

山海關之烽火台（傅珍特贈）
The Beacon Fire Terrace at Shanhaikwan.

博麗雲女士北平光華影片公司所攝「西太后」中之女主角（魏守忠）

Miss Poh Lee-yuen is a famous movie star in Peiping. She plays the leading female role in "Shih Tai-Hou" a production of the Kwang Hwa Film Co., Peiping.

南口戰壕遺跡（眞光攝影社）
Relics of the military trenches in Nankow Pass.

關東之墾牧（傅珍特贈）
Turning barren land into farms and pastures outside Shanhaikwan.

松花江上之女浴（隱哲居）
Women taking bath in the Sungari River

倫敦溫布爾敦網球比賽中之女網球家左美國威爾斯女士
（爲世界第一女網球家）右英國古特賽克女士
Girl stars in the Wimbledon Tournament—Miss Helen Wils (left), the World's Woman Champion and Miss E. Goldsack

李鏡僧君本月得上海萬國手鎗競賽會榮譽獎章
Mr. Lee Tsing-sun winner of an honourable prize in the International Pistol Shooting Association of Shanghai in July.

電影明星阿陶樂與新夫人蜜月旅行 （朱家麟）
Adolph Menjou the villain of the screen and his bride who were married in Paris, are spending their honeymoon in London.

前第十軍第三十師少將參謀長鄭仲堅君與范叔君女士結婚儷影×代證婚人何鈞夫人（郎靜山）

Marriage of Mr Tseng Zoon-kien formerly the Chief of-Staff to the 30th Division of the 10th Army and Miss Fan Soh-chuin.

時裝競賽會結婚表演儷影男服係王亨利號所製女服係鴻翔公司所製閑均可出租云

Exhibition marriage by the Fashion show of Shanghai. Clothings warn by men are made by Henry Wang and Co. and those warn by women are productions of Hong Ziang Co. Every body can hire them from these firms.

爪哇島斗旺埠中華學校表演疊羅漢×爲校長周樹範君 （美新照相）
The pyramid exhibited by the Chung Hwa School Java. × Mr. Chow Su-fan, the Principal

爪哇島斗旺埠中華學校表演月明之夜導演爲朱菊貞女士（美新照相）

A scene from the play named under the Shining Moon exhibited by students of Chung Hwa School Java under the direction of Miss Chu Chuh-song.

培德領帶爲最高尚最優美的國貨領帶
南京路大慶里一九六號發售
電話中央八七六七

惠羣女中第一屆畢業生
The first Senior Graduating Class of the Wei Chuen Middle School for Girls.

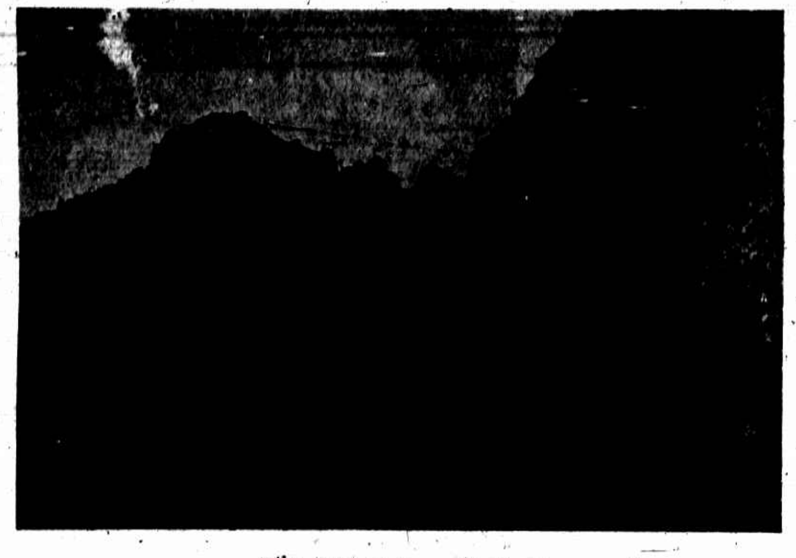

嵩山嵩門風景 (吳靜甫)

The Sung Gate of Sung Shan

嵩山中嶽廟前之牌坊 (吳靜甫)

Charming Pei Lou before the Tsung Yoh Temple of Sung Shan Honan.

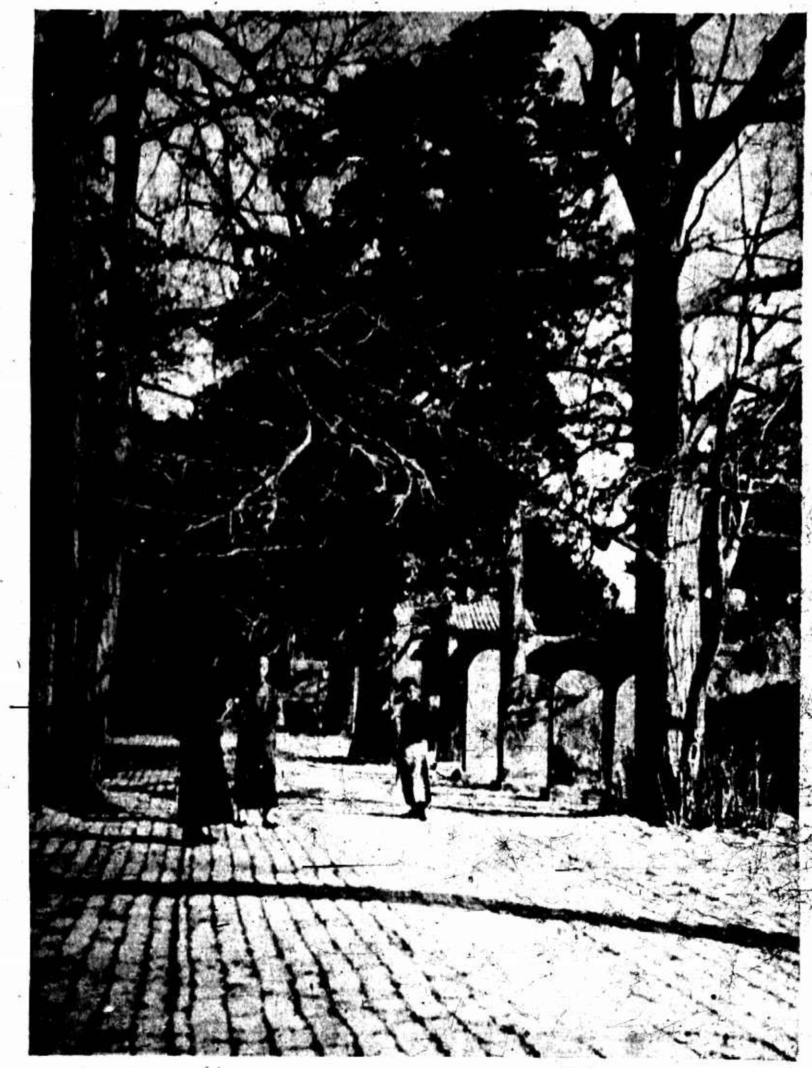

嵩山少林寺山門內風景 (吳靜甫)

Famous scenery inside the front gate of the Sao Ling Temple of Sung Shan.

嵩山鐵梁峽風景 (吳靜甫)

Fine scenery at the Tih Lian Pass of Sung Shan.

閣下是否血氣充足精神强健得享人生之樂趣乎

韋廉士大醫生紅色補丸
能恢復男女已失之精力

此圖中表示兩種男女在右方之一對精神飽滿體力强健大有人生之樂趣在左方一對則體氣羸弱常患疾病其生存於世適爲其累蓋其所經歷者惟痛苦而已閣下究屬於何種乎苟尚未老先衰肌肉削瘦胃納不佳精神與毅力俱乏則閣下之生趣自必索然惟韋廉士大醫生紅色補丸足以健其腦補其血腦力既充血液健全則全體自然恢復其康健矣

湖北沙市董書卿先生之證書足爲據矣　函云鄙人服用韋廉士大醫生紅色補丸治愈從前所患胃不消化腰痛以及種種弱症迄今不但各病全失且身體格外强健實得韋廉士大醫生紅色補丸再造之功也且內子去年曾患血帶及經水不調等症年餘未痊亦投以韋廉士紅色補丸得獲十分全愈可見韋廉士大醫生紅色補丸誠爲奇妙靈藥深爲感激之至韋廉士大醫生紅色補丸凡經售西藥者均有出售或直向上海江西路六十號韋廉士醫生藥局函購注意係韋廉士藥局出品勿購影射僞藥

啓棹 (趙灃)

Rowing away

華麗芳女士擅青衣能劇頗多 (寶之)

Miss Hwa Lee-fong a very promising actress in Shanghai, has shown up very well in the recent performance.

文學歌舞社社員自右至左周梅貞女士朱佩貞女士袁家寶女士 (寅齋)

From right to left Misses Chow Mei-tseng, Chu Bei-tseng and Yuan Chia-pao members of the Literary Singing and Dancing Society of Shanghai.

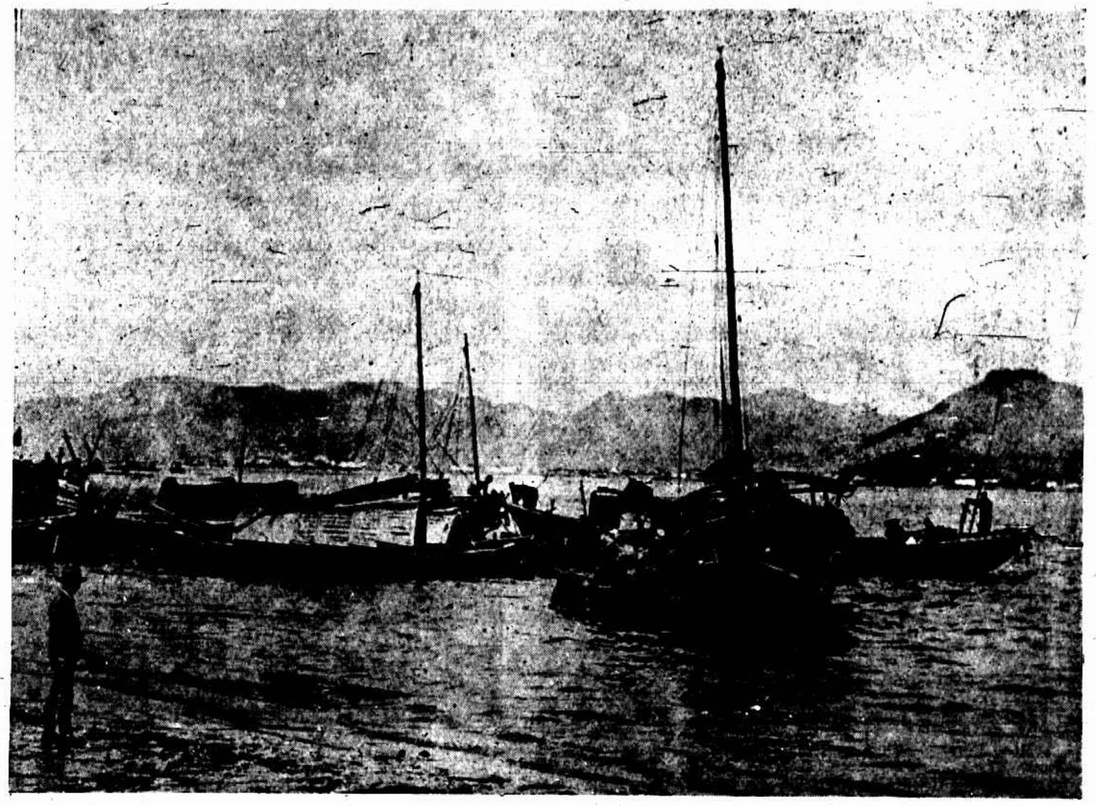

錢塘江畔 (李興言)

On the bank of Chien Tang Kiang

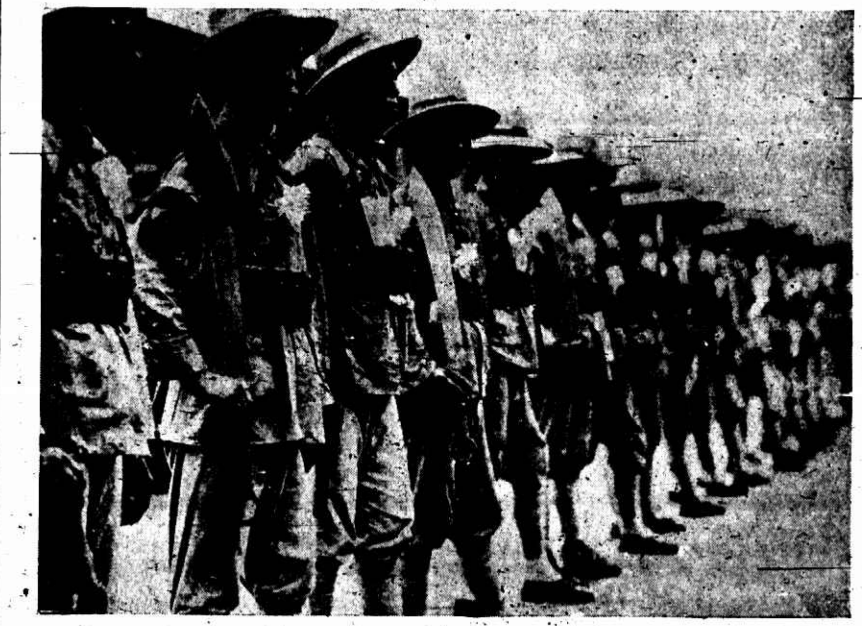

馮軍之大刀隊 (中原[illegible])

The Big Sword Corps of Commander-Chief Feng Yu-hsiang's Army.

柏林留學生所組中華網球隊曾勝柏林工業大學網球隊及黑白網球會

Tennis Team formed by Chinese students in Berlin. It has defeated both the Berlin College of Technology and the Black and White Tennis Club.